濱江日報

康德四年十一月一日發行
發行人 楊豐宣　編輯人 趙　印刷人 王
發行所 哈爾濱道裏 濱江日報社
電話 總務局 二七七　編輯局 三一七〇　營業局 二七七
朝刊 零售每份八分 一月一圓四角 外埠加郵費兩角
晚刊 每份二分 每月五角 外埠加郵費一角
第四四七號
本報今日出兩大張

日本貴族院預算總會 質問蘇聯不法壓迫問題

東京電：日本貴族院十四日之預算總會，係於午前十一時十八分開會，首由公正會之岩倉道倶男，對北洋漁業問題加以質問。

櫻內農相答云：對於蘇聯之國營，可另設統制現在會社之會社，此事目下正從事研究。

十一時五十分休息，至午後二時四十六分復開。岩倉男更質問云：蘇聯對於北樺太煤油之壓迫，極爲强硬，其採掘方法有必須改爲多角經營之情勢。

八田拓相答云：當局對於蘇聯之壓迫，不以爲係僅害及一企業會社之權益，實侵害日本之權益，外務商工兩當局之間，刻正協議其對策，北樺太鑛業會社，現已不能採掘，故與煤油相同，另籌新策，反對於煤油會社之多角經營事宜，亦望與海軍協議研究。

繼而紀俊秀男（公正）對於砂防工程，及學制改革問題等，望當局善處，內相答畢，即於四時十九分散會。

東京十五日國通電：十五日之貴族院預算總會，自午前十時十五分開會，對十四日紀俊秀男（公正）之質問，平沼首相答辯曰：關於改革教育機構與確立教權之質問，因於教育審議會磋商中，故與審議進行同時，必加以考究，地方之教育機關，亦欲加以改革。

次松井茂氏（同和）質問國民精神總動員之指導精神及實行方法時，平沼首相答謂：教育勅語及關於國民精神作興之詔書，乃屬根本，今后之精神運動，非以此爲根據不可，至於實行方法，政府希望各方面有力者，充分與以協力，松井氏對非常時警察組織，更有所質問，至午后零時七分休息。

新京特別市公署 舉辦戶外運動週間

新京十五日國通電：新京特別市公署，自二十四日起，舉行戶外運動週間，其行事要項如左：

◇建國體操。週間中刊則午餐休息時間，各團體實施。

◇滑冰講習會。二十四日午后六時起至八時，於兒玉公園舉行，講師速度爲齋藤，河村，安達，古川，花樣爲頴原，谷戶，堺田，田中諸氏。

◇滑冰速力鑑別。二十三四兩日午後一時起到六時止，於兒玉公園舉行。

◇花樣大會 二十五日午後七時起至八時止，於兒玉公園舉行。

◇市民滑氷大會 二十六日午前十時起，於兒玉公園舉行，項目爲男子五百米，千九百米，女子五百米，千米，……走，後退競走，家族接力競走一千六百米等。

◇兒童滑雪大會 二十五日午後三時起，於白山公園，行滑降，積滑降，揮實等，但依積雪狀況，亦或有變更。

▲戶外運動照片募集 今冬之日滿交驩新京氷上大會，各種滑氷滑雪大會等其他學校公園等戶外運動所撮者，要四寸以上（放大等皆可），送至市公署保健科體育股即可。

祝賀兩首都開始航空 京津兩市長覆于市長函

新京十五日國通電：北京新京兩首都於本月十一日開始直通飛行，當開通之時，于新京市長，曾託由該機向北京天津兩市長致書問候，茲者該兩市長交寄來覆書，茲錄如下：

◇余北京市長原函

敬覆者，滿洲航空株式會社航空機初航抵京，奉到惠書，敬諗鼎運昌隆，履祺懋晉，至爲頌慰，貴國建立，甫踰七稔，一切猛進，富有新興氣象，茲更開通空航，使萬里程運，如履庭戶，可勝欽佩，本市近接農疆，往來頻數，深盼時賜教言，俾匡不逮，雲山在外，無任瞻依。茲趁航機返還之便，復具寸柬，藉頌台福，統希鑒譽爲企，此致

新京市長閣下

北京特別市市長余晉龢

中華民國廿八年二月十日

◇天津潘市長原函

敬覆者，久欽仁問，箋候多疏，雖間阻於關山，同應求於聲氣，頃者滿洲航空飛機，首次航行抵津，藉承惠教，先施良殷，感佩就諗，政履興居，萬福……式符祝頌，此後航線通行，兩方情愫，將日益融貫，俾益親善，良非淺鮮，此間迯聞盛治，彌切景行，尙望不遺在遠，勤賜德音，俾有循式，至所企禱，專肅抒覆，敬頌勛祺，諸維鑒照不備。

潘毓桂敬啓 二月十日

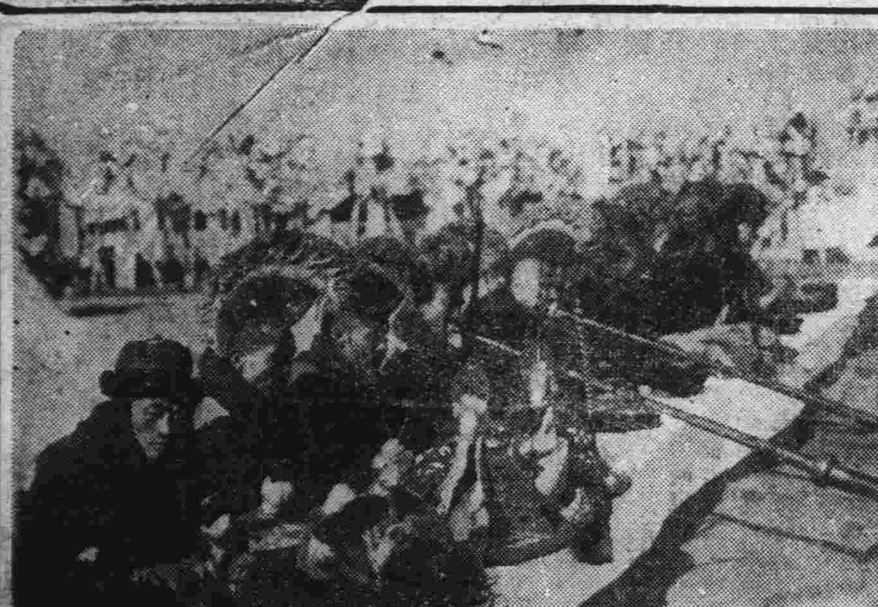

興安軍戰歿勇士慰靈祭蒙古僧侶誦經

白洋丸以下被扣日船 期待蘇方近期均釋放

京城十五日國通電：咸鏡北道水產試驗船白洋丸，蘇聯方面終無法隱瞞，而承認扣留事實，最近蘇聯當局，曾經日外務省，提出附帶條件，而釋放白洋丸之要求，由外務省接此通達之總督府，已容納蘇聯所提出之條件，以資速向蘇方要求釋放日船，拍電報告外務省，因此期待白洋丸以下被扣留之日船十三艘，均將釋放云。

蔣介石之迷夢未醒 今後欲以政治訓練

上海十五日國通電：據重慶電稱，國民政府軍事委員會，由該委員會政治部長陳誠司會之下，自本月一日起，凡八日間，在重慶招來政治訓練會議，旋於十二日舉行閉會式，於該會議，會由各出席政訓委員，指摘過去政訓工作之缺陷，國府方面，基於五中全會之政訓工作決議，關於今後之政訓工作，與以指示，討論並決議政治訓練，民衆訓練，宣傳經理各分科會提案八十九件，但於抗戰第一期階段，以政治比軍事爲重，蔣政權今欲以政治訓練適用於第二期抗戰，加以必死之努力云。

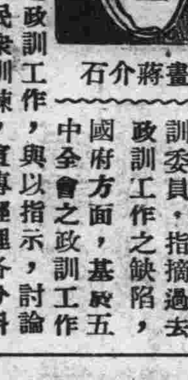

漫畫蔣介石

對於日本帝都青年團大會 我國決定參加

新京十五日國通電：爲點綴興亞之春，日本東京市男女聯合青年團，定三月五日，使一萬五千之團員代表出動，在日比谷公園大廣場，舉行與戰時下日本相應之盛大帝都青年團大會，但東京市青年團本部，因頗希望新興滿洲國之協和青年團亦參加此會，故十五日曾由該團本部向協和會中央本部，寄來正式請柬邀請參加，但協和會中央本部，於三月一日之建國節，全國一齊舉行協和青年團之結成式並國旗授與式之故，決定接受東京市青年團本部之邀請，並關於派遣團員，自本日午後二時，在中央本部，會愼重協議，結果決定派指導員二名，團員十名，且所派團員，將由新京，奉天，哈爾濱，熱河，錦州各地，選拔優秀團員以充之，又一行係預定於三月二日由新京出發，取道朝鮮而赴日本云。

徐州治安維持會 改爲江蘇省公署徐州辦事處

北京十五日國通電：日軍庇護下，日見健全發展之徐州治安維持會，以十九日之舊曆正月一日爲期，改組爲江蘇省公署徐州辦事處，再徐州市公署及銅山縣公署，亦舉行成立典禮，以從事建設明朗徐州云。

日軍所佔之崖縣縣城 乃海南島內最大縣城

東京十五日國通電：第○艦隊報道部發表：今晨零時，日本海軍陸戰隊中瀨，加藤兩部隊佔領崖縣縣城而確保之云。

崖縣十五日國通電：已歸日本無敵陸戰隊手中之崖縣又名曰崖州，位於海南島最南端，乃全島最大縣城之所在地，戶數約二千餘戶，崖州三方均面於寧遠水，城內有縣政府，縣立中學，圖書館等，地方雖小，乃崖縣政治與文化之中心地。

十四日由三亞灣登岸之海軍富山，大島兩部隊最左翼直向○○西進，乃經行於熱砂之上，日而追至敵司令部之根據地○○地方，迫排除若干之抵抗後，於午后一時半，兩部隊即同時攻入，而占領之，截至午後零時半，市內乃掃蕩完畢，且高懸城頭之軍旗云。

殺害女生之甘雨沛 判決徒刑八年

東京十四日國通電：昭和十一年七月十一日，於東京……丁目二五番地河野公寓之一室，將其愛人滿洲國女留學生劉藝舟（當時二十三歲）用菜刀殺害，又將欲行阻止之學友岳劍平（當時二十三歲）殺害之滿洲國熱河省人，當時明治大學高等專攻科學生甘雨沛（三十二歲），其殺人事件之訴審，業於東京控訴院，由谷水裁判長審理中，茲於十四日午後三時半，判決按照原審懲役八年（未決通算六百九十日），業已宣判矣云。

山西省各縣 相繼設立縣公署

太原十五日國通電：殘敵肅正工作之進步同時，山西省內之治安，亦見顯著之恢復，各縣於日軍絕大之支援下，着着明朗而向山西建設途邁進，因此，從前由治安維持會代行政治之縣，亦皆逐次設置縣公署，一月以來，安邑，解縣，聞喜諸縣，業已見開設，於昨十四日，臨晉縣亦於○○部隊長以下日華要人多數出席之下，舉行縣公署開署式云。

環繞德意新動員說 歐洲情勢頓形緊張

巴黎電：最近曾頻行風傳德意兩國均有動員之說，茲據十四日巴黎所接之馬且報羅馬特電，又登載因意大利之新動員，以致以德意樞軸爲中心之歐洲情勢，竟趨於緊急之意，其登載如次：

意大利參謀本部，刻定於二月末以前，召集一九一三年一九一四年中所屬之主要技術專門預備兵。

一方刻正旅行利比亞之國社黨突擊隊司令盧次耶，因接奉本國政府之急電，已急遽馳柏林矣，又正在世界週航海之意大利第七艦隊，因接奉本國政府召還之命令，乃變更預定，遄返本國，此等情形，均屬事實，是以德意樞軸之動向，殊予以重大之關心，風聞莫索里尼首相，有擬於十九日在托里諾，

因日軍佔領海南島 敵在桂林開軍政財長官會議

香港十五日國通電：據達當地之確報謂，十六日起於桂林舉開軍事政治財政之責任長官會議，周恩來，陳誠，陳銘樞，李宗仁，白崇禧等，已經參集此會議，爲對日本軍之占據海南島，討論善後措置者，故頗堪注目云。

太原日領事館 三月一日開館

太原十五日國通電：以太原爲目的而到達之日本人，現已與日俱增，而今將突破五千人矣，但前數日即行準備開設太原領事館，茲以白井泰領事外警察官十六名，亦行到任，故將於三月一日開館云。

支那側武器購入狀況 AP特派員薩母遜談

蘭貢十五日發國通電：AP支那特派員薩母遜氏，由重慶歸來之途，取道滇緬公路，於十五日，已抵當地，故薩母遜氏，對滇緬路線之建設，並關於支那側武器購入狀況，有如左之談話：滇緬公路，最近完成，在此晚，緬甸雲南間之輸送力，乃爲增加，在伊斯陶，蘭貢之鐵道材料場，堆積如山，擴之細鐵道材料，依十五日記者之查調，其大部分，向內地送去，因斯，支那之武器輸入，乃爲旺盛，滇緬國境之公路，及鐵道之建設工作，極積進行，故對武器之購入，有重大之關係，中國銀行，蘭貢支店之金庫，最近亦成空庫，向蘭庫上陸貨物，對支拂上發生困難，現由西南運輸公司，向包工人，提出手形之支拂，爲不可能，求二個月之緩期，因此，包工人，已不包工矣。

漢宮秘史 （九一）

·不忘故劍

自當愼選，豈宜草率乃爾，明日廣漢往邀貴官，婕妤重來求婚，妻乃允之，結褵數月，會孫立爲帝，平君爲倢伃，爲公卿議立后，皆心以爲必霍光女無疑，特未便明言，久之帝下詔尋求微時故劍，大臣私議曰，物猶如此，人可知矣，乃奏立許倢伃爲皇后，大將軍光以后父廣漢刑餘之人不宜君國，歲餘乃封爲昌成君，實忌之耳。

·史良娣之寶鏡

史良娣家本魯國，有母貞君，兄恭，以元鼎四年入爲良娣，有寶鏡一枚，大如八銖錢，云鑄自身毒國，良娣愛皇曾孫，以歸賜之，用五采宛轉絲繩，親爲繫之臂上，舊傳此鏡能照見妖魅，得佩之者爲天神所福，孫宣帝被收郡邸獄，此鏡頃刻不去於懷，故得從危獲濟，及即大位，每持之欷歔感咽，移時不已，特命巧工製珀笥盛之，緘以戚里織成錦，一曰斜文錦，及帝崩，不知所在，亦神物矣。

·霍顯之大逆

霍光有幼女，尙未字人，光與妻皆愛如拱璧，自以爲皇帝爲已所手立，皇太后即己之外孫，女爲皇后，當在掌握之中，及許后既立。

福臨號西服皮貨帽店

新到大宗呢絨毛布，備有各樣男女西服，協和服，風衣，大氅，批發零售均所歡迎 承做手工定價低廉 存有多數各式水獺皮帽特別賤賣

道裏中國八道街路北三十三號 電話七一六三番

美國防二個年計畫案 下院本會議可決 國防費五億五千二百萬弗

華盛頓十五日發國通電：十五日美國下院本會議，對五億五千二百萬弗，國防二個年計畫案，附帶票決，結果，三百六十七票對十五票，以壓倒的多數而可決，當時，將此向上院提出，同法乃陸軍航空隊所屬飛行機之五千五百臺之增加案，其他國防二個年計畫，主要部分之實施權限，附與政府，其內容如次：

一，陸軍航空部隊，以三億弗，軍用機三千五十臺購入。

一，巴拿馬運河防備强化（費用不明）。

一，陸軍士官二萬四千名之增員（費用不明）。

一，行軍需品生產之教育訓練，以二千三百七十五萬弗。

駐美法國大使館聲明 由美購入軍用機六百十五架

華盛頓電：當羅斯福大總統，獨斷對法輸出軍用機問題，正爲美國議會論戰之的之際，而駐美法國大使，十四日對此會發表聲明，說明法國購買美國所製軍用機之契約詳情，該聲明要旨如左：

法國政府爲補救自國軍之不足，曾與美國各航空公司，訂購共計軍用機六百十五架之契約。

又，於該聲明，雖未發表購價之總額，但似達於六千萬美圓有奇，茲將此項軍用機之內容，揭之於左：

一，各奇斯公司追擊機二百架。

一，北美飛機公司輕爆炸機二百架。

一，格列恩馬爾秦公司輕爆炸機一百五十架。

一，道格拉斯公司一百架。

此外飛機所百之發動機零件之訂購，亦達於數百萬美圓。

據此發表之結果，可知羅大總統之對法軍事援助，頗爲積極的，且法國之訂購，殊達於預料以上之巨大數量，故予各方面以衝動云。

因對抗戰領袖 表示反感

國民參政會不能開會

香港十五日國通電：據重慶可嘉消息稱，預定由本黨五中全會後，本月之第十三日於重慶開會之第三次國民參政會，雖經新參政會議長蔣介石釋明，但參政員，仍未至重慶，致已不能開會，不得已而延期，至於參政員之遲遲不至重慶者，仍因不滿五中全會國共合作結果和平論者抬頭，漸對抗戰領袖表示反感所致，故値注目云。

依據營林署分科規程 指定各營林署分科事項

新京十六日國通電：產業部依據營林署分科規程第一條第一項指定之營林署如下：安東，敦化，吉林，五常，北安，黑河，湯原，佳木斯，海拉爾，扎蘭屯，（以上各署內各置庶務，業務兩科）按營林署分科規程第一條第二項指定之營林署如下：圖們，龍井，哈爾濱，牡丹江，勃利，各營林署（以上各署各置庶務，利用，造林三科）又按照該分科規程第六條指定之林署如下：圖們，龍井，下常，哈爾濱，湯原，牡丹江，穆稜，勃利，黑河，三河，海拉爾，阿爾山各營林署（以上各營林署內設置森林事業所）。

國軍在東邊道 討伐匪賊狀況

新京十五日國通電：努力於明朗東邊道之實現之國軍討匪，漸達於最高調，尤以於樺甸，撫松縣境對最後的蠢動之殘匪，行徹底的急追，如斯彼等之餘命，已成時日之問題，最近東邊道國軍之討匪狀況如左：

一，一月二十八日馬養部隊，於輯安縣第五區二道陽岔，與曹亞匪約四十交戰，斃匪一，逮捕一，鹵獲品步槍二，彈藥一九七，手槍一。

二，一月二十八日午後二時，於大陽岔滿裏日地區，密偵班與共匪十數名交戰三十分間時其擊破，敵之死傷不明，鹵獲品天幕一，食鹽四袋。

三，一月二十九日午後六時，於九七六高地，濛江地區李洋部隊，奇襲山寨，使潛伏匪潰走，遺棄死體三，鹵獲品手槍一，彈藥五，包米七斗。

四，三十日午後五時許，於輯安縣新開嶺西方，馬養部隊，再與曹匪三十交戰，一時間餘將其擊破，遺棄死體二，逮捕一，鹵獲品步槍一，包米百石。

五，二十九日馬國部隊之張中校指揮之一隊，午前十時，於長白縣外孖，遭遇文明匪約五十，交戰三時間，使之潰走，匪遺棄死體四，鹵獲品步槍二，彈藥一三八，我方傷一。

各匪團除幹部之大多數，因國軍之無間斷之猛追，與糧食困難歸順匪有日日增加之傾向，最近主要者如左：

一，東北抗日匪賊化善（鮮人三七），自匪行不常之觀念，又昨今不堪苦境，知如歸順，能保存生命，一月九日，於通化縣大泡子溝附近脫離匪團，待日沒，於輯安縣里溝，移動潛伏十數日，二十八日至輯安縣熱鬧街警察署請求歸順，彼乃自民國十九年頃，於興京，及桓仁縣下，活動之朝鮮革命軍之團長，於東邊道共匪間，持隱然之勢力。

爲與佛蘭哥政權協商 法政府將再派員前往

巴黎十四日國通電：法政府於十四日遵從國務會議之決定，將不日派遣日前出布爾厄斯之貝拉爾上院議員，再度前往布爾厄斯，以與佛蘭哥政府進行樹立關係之事前工作，是以貝爾議員此次擬以法政府之正式代表，前往布爾厄斯，在事實上，因等於承認之情勢，已趨好轉，若佛蘭哥政府之正式承認法國駐布爾厄斯大使之形勢，屬諸可能，則似有任爲努云。

興亞院於中國 設連絡部五處

東京十五日國通電：興亞院以現地連絡機關，決定於北京，上海，天津，厚和，廈門五地方，設連絡部，再於芝罘，彰德，太原，南京，漢口及其他要地，漸次設置連絡部出張所，開設日期，預定由三月一日，經費則於明年度預算，加入約二千萬元，近必提出議會，首任連絡部長，因與作戰方面之關係，將由陸海軍任命，北京爲喜多誠一陸軍少將，上海野村直邦海軍中將，厚和酒井隆少將，分別就任連絡部長等情，似以確定。再柳川興亞院總務長官，乘連絡部開設之機會，待議會閉會後，決於四月上旬渡華，視察現地云。

國府國防最高委員會 十四日開事務會議

上海十五日發國通電：依重慶來電，國防最高委員會，蔣介石委員長以下十一名之常務委員，均已任命，由十四日開始事務。

公示送達

原告 于劉氏
被告 于元林

右當事人間因康德六年（往）第一號離婚請求事件言詞辯論日期定於康德六年三月二十日午前十時屆時希被告應即到場於本署民事法庭勿誤 再由原告提出之訴狀副本保管於本署到場逕行收領爲荷

康德六年二月十日

珠河兼理司法縣公署 書記員趙文會

被告 于元林

◎中央大舞臺◎

新樓落成 不日開演

啓者本院從新建築二層樓房內容非常寬闊建築雄偉美觀一切設備極盡現代化已由京津聘請著名角色四十餘名現已到哈不日登台開演 請先預告

道外豐潤六道街中央大舞台謹啓

自動車運轉手募集廣告

一，募集期間 自二月十七日至二月二十三日
一，採用人員 十五名（滿露人男）
一，年齡 二十才以上三十五才迄
一，學歷 高等小學校卒業以上
一，經歷 充當自動車運轉手一年以上之經驗並須有哈爾濱警察廳普通就業免許證者
一，採用試驗期日 二月廿四日午前十時本社第一教室
一，試驗合格者發表日期 二月廿四日午後四時

哈爾濱交通株式會社

極樂寺啓建觀音大悲寶懺道場通告

敬啓者本寺爲祈禱世界和平萬民安樂由主講普善法師德一方丈乘一座元首座觀宗等照道場每日至誠拜大悲寶懺四堂早晚梵唄茲訂於國歷二月十九日起至三月四日（即古曆元旦日至十四日）圓滿在此期間晝夜禮懺爲衆祈福消災以期皆大吉祥各界人士護法善信欲求在堂父母福壽增長本身康健無災兒孫長命富貴者可到本寺記名生祿位紅牌每月隨之迴向希蒙佛慈加被宿業冰消則福壽綿綿吉祥永永共幸爲何如也肅此敬告虔頌春祺

哈爾濱極樂寺客堂謹啓

159

古今名人軼事

張之洞受騙軼聞

光緒某年，張之洞以鄂督入覲，公餘，偶遨遊琉璃廠，瞥見一古董店，裝潢雅緻，駐足流覽，庭中陳一巨甕，形製奇詭，古色斑斕，映以玻璃大鏡，屏光怪陸離，絢爛奪目，諦視之，四周悉篆籀文，如蚓如蚪，模糊不可猝辨，張愛玩不忍釋，詢其價，則某巨宦故物，特借以陳設，非賣品也，悵悵歸，逾數日，又偕幕僚之嗜古者，往觀之，亦決爲古代物，張愈欲得之，肆主允往商，未幾，偕友巨室管事至，索值三千金，文襄難之，詢其家世，不以告，往返數回，始以二千金獲之，舁至鄂，命工榻印數百張，分贈僚友，置之庭中，注水滿中，蓄金魚數尾，僕從或以刀試之，以受刃，一夕大雷雨，旦起視之，則篆籀文斑駁痕，化爲烏有矣，蓋向之蒼然而古者紙也，黝然而澤者蠟也，骨董鬼僞飾以欺人者也，張爲之不怡者累日云。

珍聞 庖代丈夫 阿比西尼亞奇俗

義屬亞比西尼亞凡土人被歐洲、雇用當兵，出發之前，必招一友人來家代理丈夫一切，如戰事結束，本夫歸來，見妻懷孕或生子女，必狂喜大呼但有一條件，即動身之日，必將自己舊褲，放置床上，爲保留夫權之表示，如不放舊褲，則妻認爲夫權己經拋棄，歸返時不能収復，而庖代者，即補主缺。他們的意思：生子是天恩，託友代理夫職，是順天命，代理夫職卽是服務，如與己妻，小孩，即是代己報答天恩，如之何不狂喜不呼。

中國三代迄今 婦女髮髻攷略 〔15〕

唐末之拋家髻 未出服妖範圍

晚唐僖宗時代，國祚已到强弩之末，婦人頭髻的命名也很不祥，續博物志說：「僖宗時內人束髮甚急，爲囚髻，唐末婦人梳髮以兩鬢抱面，爲拋家髻（見圖，此圖據日人原田淑人氏著支那唐代之服飾），新唐書五行志也說：「狀如椎髻，時謂之拋家髻。」五行志又有關於假髻的描寫說：『唐末婦人皆剪剃以著假髻，而危邪之狀如飛鳥，至於南面則髻心正西，始自宮內爲之，被於四遠，』然則又未出「服妖」的範圍。

此外唐代還有一種鬢髻，流行人間，爲時甚久，如李白宮中行樂詩「山花插寶髻。」章孝標貽美人詩「寶髻巧梳金翡翠，」和韋莊怨王孫「寶髻花簇等」等，都是說的寶髻，我想這寶髻的梳式，不過在普通的高髻上，加以華麗的金玉，釵鈿，步搖之類而已，並食另有一式的。他如唐書車服志所說：「羊車小史五辮髻……；」漏刻生漏童總角髻」兩種，雖有髻名，但前者是踏襲胡俗『五本髮辮』之義而有的，後者是僮子孩提的梳裝，皆、關婦人頭髻，故不贅及。「完」

日本風俗習慣誌 李心炎著 〔十〕

現在則於一日朝，自上午十點，天皇，皇后陛下，一同幸外殿鳳凰間，略似滿洲國動民受皇族，文武百官及其他有資格者拜賀，更受外國在京使臣拜賀。

在一般民間，亦行知已與親朋間之互相拜賀交換祝年之辭。

七，書，讀，謠，彈初（二日）

書，讀，謠，彈初，就是書初，讀初，謠初，彈初，以上在正月初二這天舉行，以上初行的事，不過是較重要的，至於其他之所謂甚麼初尙很多很多的呢。

（書初）書初，就是本年度，第一次的動筆寫字，寫字一道，在日本古時，也很講究，因爲人格的善，惡，優，劣，可以由筆蹟看出，所以在正月初二這天，常寫字的人，或是習字的人，都選一句吉利語，而試書紙上，即所謂初筆，以祈書法之上進，不過不限定一月二日行之，有時也有在三，四或五日舉行的，不過普通大都在二日能了。

（讀初）讀初，亦是本年度第一次開讀，所以當日，讀閒書的人，在學讀書的人，以及學究等，必一段吉利書，或書上吉慶語句，特爲一讀，以行所謂讀初。

（三）謠初 謠初，是本年度初次歌唱，所以喜唱歌的人，喜歡歌謠的人，都選歌上吉利句，高聲浪浪謠唱，此之謂謠初，亦即當年的初唱。……未完

奉天市政最高方針 由市政會議決定

【奉天十五日國通電】奉天市公署，茲自十四日午後二時半起，由鄭，杉田正副市長以下各處長等出席之下，對於法定市政最高方針之機關設置問題，進行協議，結果決定稱該機關爲市政會議，並以正副市長，各處長，以及官房庶務科長等爲其役員，該會議定於三月二日舉行第一次，每月舉行一次，市政之大方針，統由該會議決定之云。

猪肉售價 依然參差不一

【新京十五日國通】猪肉零售價格，自本月九日以來，突然分爲三等每由七角六角不等，一般肉食者咸莫明其妙，嗣經當局調查認爲不當，故已規定每斤四角二分，然今日市上雖有遵守爲數並不多，而多數肉商，然今日市上雖有遵守爲並不多，而多數肉商，且不願出售，或藉口無貨，或只售二，三斤，亦有將肉貯藏不售者，亦有按照六角出售者，因是市民購肉極感不便，咸望當局徹底取締，以維持年關之物價云。

奉天紡織．同業公會 廿五日可設立

【奉天十五日國通電】因奉天市棉業聯合會之成立奉天紡織同業公會擬行改組，日來於市公署進行種種準備，但因棉業聯合會之設立等致其設立遲晚，大體本月二十五六日可改組正式設立云。

毛皮輸出入組合 認爲必要時 可在奉天設立

【奉天十五日國通電】因哈爾濱毛皮輸出入組合之設立，以在奉白系俄人爲中心之同業者：十三日假座市公署開設對策委員會，開陳種種意見，一方省公署關於該問題，派本山技佐赴京，探詢中央之意見，其結果，中央非僅哈爾濱許可設立該兩組合，即奉天若認爲充分必要時，亦有考慮之意向，省市當局，今後俱充分調查毛皮業者實績後，倘有必要，該兩組合可申請設立認可云。

福義合機鋸工廠新建築樓房如上

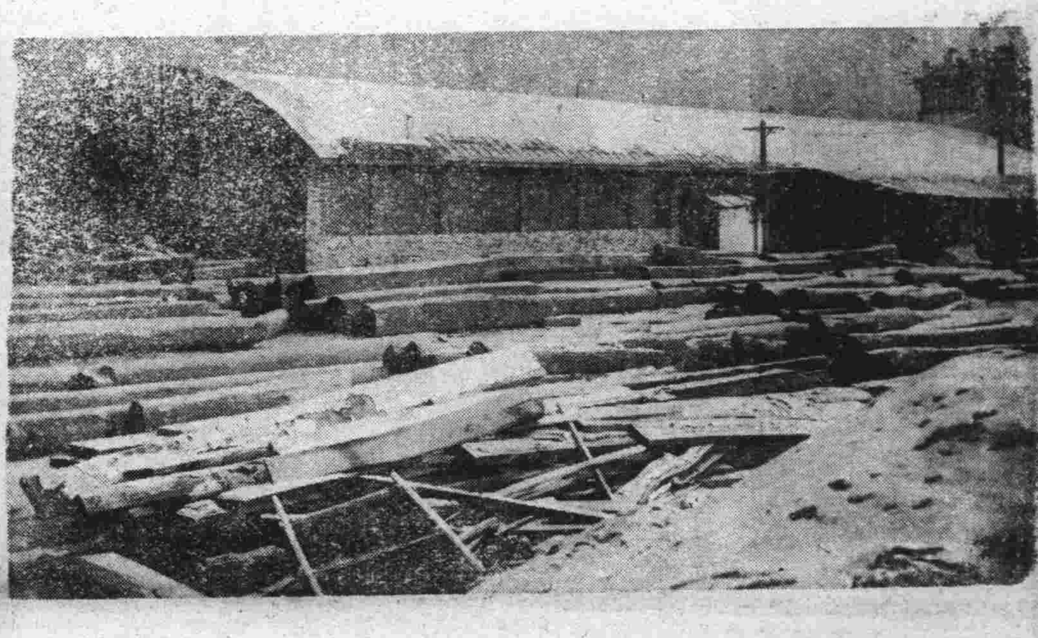

本工廠自開設以來歷經多年早蒙各界所洞鑒矣茲爲擴充營業振興實業起見除建設新式樓房機器外又添設各種機鋸並招聘高等技師所鋸各種材料無不精益求精對於建築各樣材料大小角材厚薄板片木箱箱料無不俱備批發零售價値從廉代割鋸口鋸薄路非常迅速不但不虧材料而且信用素著定期不悞歡迎惠顧

地址哈爾濱道外南八站大同路一三七號 工廠電話二六〇四番 總櫃電話六二一二番

契紙被匪焚燬聲明作廢

啓者敝人張翰林於民國七年二月二十一日價買阿城縣三區蓬西屯韓凌閣名下熟地七晌東至韓姓西至張姓南至道北至界契紙一張又同年十二月十二日價買趙廷禮名下熟地四晌二畝坐落司上東至閻姓西至張姓南至王姓北至張姓契紙一張又民國八年九月十九日價買韓鳳閣名下熟地七晌坐落司上東至韓姓西至張姓南至張姓北至崔姓契紙一張均於事變之際被匪焚燬除呈請阿城縣公署補發新照外特此登報聲明一併作廢 張翰林謹啓

大光明有聲電影院 道裡中國九道街電話六九五二番

明天除夕 卅日 堂堂公演

每日早十點開演

連映五大 卅日 初一 初二 初三 初四

潘金蓮

新華影業公司巨製 繼貂蟬後僅有之全部對白歌唱有聲香艷古裝稗史巨片！

五花洞羣妖作亂 鬧公堂戲弄縣官

片中有四個潘金蓮 真假莫辨 武大郎 滑稽突梯 笑料萬分！

同時公演空前笑片 無敵武術團 笑

韓蘭根 劉繼羣 尤光照 殷秀岑 章志直 湯傑 六大活寶主演

袁美雲 顧蘭君 陳燕燕 童月娟

四大金剛主演 請看明星 足證佳片無疑

新華古裝大片

正月初五再演新片 國法無私

平安電影院 電話四五一一番

修理內容 暫行停演

大同電影院

今天：兩大巨片同時合演

天一出品 任潮軍主演 方世玉打擂 緊張離奇

（加演）（同時）

香艷愛情巨片 舞宮春夢 全部有聲對白

（新春）（特選） 秘密女探

國泰有聲大戲院 哈爾濱道外十六道街 電話……八九八一一番

歲末兩大貢獻

新華出品對白有聲巨片 桃源春夢

明星影片公司出品 盲孤女

下期准演 新華出品對白有聲 四四潘金蓮

顧蘭君 袁美雲 陳燕燕 童月娟 主演

光陸大戲院 哈爾濱道外六道街 電話八九七五五番

歲末兩大貢獻

加演 天一出品 有對白聲 黃浦江邊 陳綺霞主演

臨別紀念！祇此二天！

亞細亞少女歌舞團 男女二十餘人登台表演！ 新奇的蹈舞 驚人的武術

春節特選 歌兒救母記

華樂舞台 道外十六道街

恭賀新禧

十九號新正月初一日 早晚 全體藝員準於開演

新舞台 道外北四道街

金幼芳 與麗艷 方寶成 鶴寶華 韓秦春 花桂樓 小荷花 小晚花

張洪雲 譚艷鑫 韓寶春 方寶成 筱桂花 花桑壽 小荷花

高戊借嫂 三節烈 戰冀州 回盃計 越虎城 姊妹花 寶

夜審周 絲紫琴 大絨計 四杰村 三本桃花塋

孔氏醫院 分科治療 住院隨意 地址南崗山街吉林街拐角 自動電話六九七二番

亞洲大戲院

（今日）（放映）（只演）（兩天）

天一影片公司最新出品全部對白有聲偉大巨片 舞場之花

加演日本偵探巨片 小姐 〔全部滿文字幕〕

春節鉅片陣容 一 生龍活虎 二 十字街頭 三 恐怖之夜 四 母親的秘密 五 胭脂淚

特選五大聲片

巴拉斯有聲電影院 電話七五〇四番

除夕日起演元旦繼續公演

明星公司攝製 悲歡離合頑艷哀艷驚奇巨片

節年特選的新片

張石川編劇導演

主演 胡蓉蓉 龔秋霞 陸露明 顧夢鶴 譚志遠 尤光照 嚴工上 葛福榮

全部有聲對白歌唱

歌兒救母記

初五 初六 初七 初八 開演 （新片） 冤魂復仇

初九 初十 十一 開演 （新片） 桃色新聞

十三 十四 十五 十六 十七 開演 貂蟬

今天開演 午后一點開

天華藝術旅行團 登臺表演新奇節目

桃花夢 同時合演

上海有聲公司出品全部有聲巨片歌唱！ 倉隱秋 英茵 殷麗珠 （合演）

滿匈加盟調印日期 預定三月上旬舉行

哈市排共大會亦同時開催

加强防共陣營

我滿洲帝國，自建國以來，賴友邦日本鼎力支援，並國人上下之努力，國勢之發展，以及一般之建設，爲世界各國所驚讚者。自日本帝國正式承認我國之後，繼有德意西薩等國之正式承認，今又有匈牙利王國，感及我滿洲帝國之發展，以親善爲目的，乃於本年一月十日，由該國政府，正式拍來電報，通告正式承認我滿洲帝國。因之我國之國際地位，受友邦日本及德意諸防共盟邦之正式承認，於茲僅僅七個年建國之過程中，已在世界外交大舞台上，與歐洲諸列强爲伍，邁開巨步，大事活躍。我滿洲帝國，旣爲世界防共盟邦之一，對於防止蘇聯之赤毒，負有重要之任務。故匈牙利國之正式承認我國，實爲匈牙利國踏入世界防共盟邦之第一步。同時亦爲滿日德意之防共陣營，再添一有力之防共國家。是以對於世界防共加盟調印日，由我滿洲帝國協和會中央本部，通令各省市協和會本部，分別舉行排共大會。一切籌劃事宜，業經充分準備，大體完了，惟聞滿匈防共加盟調印，已有延至三月上旬，正式舉行調印之說。故屆時舉國一致舉行之排共大會，亦當延期於三月上旬，盛大舉行云。

濱江省民生廳

禮教福祉事業 本年度之行事已預定

濱江省民生廳，對於本年度，關於禮敎福祉主要行事，曾有以下之計劃。

▲禮敎關係者

一月—民衆講習所教科用書編纂發刊配給，民衆講習所運營調整，國民時局新聞，每月二回編刊，整理社會館及民衆教育館。

二月—整理寺廟及佈敎者之書類，發給佈敎者身份證明書，敎化並宗敎類似團體調査書與善導，童子團省本部移管。

三月—舉行春季祀孔，開催敎化團體懇談會，實施各項基本統計調査。關於建國節行事，建國精神徹底工作，節孝懿行等調査表彰，舉行敬老會，放送敎育實施情況。

四月—組織社會敎育視察團，實施禁煙拒毒運動，舉行實行保存史蹟名勝，舉行植樹節，作製排共資料。

五月—訪日宣詔紀念日行事，國民生活改善意見彙刊，生活改善運動，省立文廟修繕。

六月—國民精神總動員運動實施，古蹟古物等概覽小冊彙編，開催美術展覽會。

七月—開催祀孔樂歌舞講習會，購置祀孔樂器舞裝等，實施移民村親善運動。

八月—成人敎育各項講座施設，民謠彙集編纂，識字運動。

九月—舉行秋季祀孔，開催社會敎育指導者講演會，九一五及九一八紀念行事。開催宗敎團體懇談會，禁烟拒毒宣傳資料彙編，

十月—健全生活運動週間實施，禁煙拒毒運動實施，宗敎槪要編纂，社會敎育關係論文徵集彙編。

十一月—讀書週間實施。

十二月—設備巡迴文庫，語學奬勵，年終事務整理。

▲福祉關係者

一月—資源調査，（勞働需給調査），期報。

二月—救護調査，社會事業，（年末同情週間實施）。

三月—資源調査（自由勞働者調査完成），職業介紹及輔導，戒煙實施調査期報。

四月—社會科年報彙編，義倉制度監察與指導。

五月—社會事業懇談會，救護調査完成。

六月—資源調査（自由勞働者），救護救助費交付，職業介紹與輔導。

七月—社會事業，（團體內容調査），期報。

八月—失業救濟防止，職業輔導懇談會。

九月—資源調査，（自由勞働者調査完成），期報。

十月—義倉制度實施，救護調査。

十一月—義倉制度實施，救護金交付申請，年末同情懇談會。

十二月—資源調査，義倉活用，年末同情週間實施，職業介紹與輔導。

哈爾濱四十年迴顧史 135 （禁止轉載）

長綏司令部駐秦家崗莫斯格商場，由吉林軍之一部任之，哈滿司令部，駐滿洲里，由黑龍江之一部任之。凡關於護路事宜，總司令部均有調遣及命令權，總司令一缺，爲特任職，由吉督張作相兼任，普通文件，由該司令部總參謀長代拆代行，若遇重要事件，則電請總司令核奪。

（乙）組織：附大綱如左：

東省鐵路係中俄兩國合資營業，根據中俄奉俄協定大綱，東省鐵路完全在中國領土內，故護路職權，由中國政府，派吉江兩省軍隊担任之。

第一章　總司令

總司令統轄護路軍隊，兼轄長綏哈滿司令部暨司令中一切事宜，控制西北東北邊防職責，最關重要，故總司令缺，由中央政府特任高級軍官（上將）兼任，以資鎭攝而示尊重。

第二章　參謀長

參謀長，輔佐總司令，處理部務，並總司令公出時，代行總司令職權，任務極爲重要，參謀員缺，由總司令就陸軍高級軍官（中少將）人員，開具銜名，呈請中央政府簡任，以昭愼重。

第三章　處長

護路軍事務繁重，總司令部內需，分設參謀，副官，軍務，軍需，軍法，軍醫六處，分任護路一切事宜。處長員缺，由總司令就陸軍上中級軍官（少將或上校）人員，開具銜名，呈請中央政府任命，以專責成。

第四章　外交科長

護路軍總司令部，設在哈埠，對於路局俄人，暨駐哈各國領事館，并外僑等，不時有交涉事宜發生，於六處外，特設外交一科，專辦關於護路外交及繙譯一切事宜，外交科長員缺，由總司令就薦任文職人員，開具銜名，咨請外交部，呈請中央政府任命，以專責成。

第五章　秘書

秘書辦理本部機要函電及不屬於本處科之特別文件事宜，設秘書長一員，秘書二員至四員，由總司令就簡任或薦任文官人員，開具銜名，呈請中央政府任命之。

第六章　偵稽所長

中東路扼南東北交通中樞，爲防奸宄起見，於哈站設立分所，由副官處監督，專事稽査在路綫往來軍人，查禁私運私帶軍火及違禁物品，偵探國內外軍事，與防制赤化，圖謀擾亂，一切盜匪事宜，偵稽所及分所長員缺，由總司令就陸軍中下級軍官（中校）人員委任之。

第七章　護路軍軍醫院院長

護路軍官佐士兵，因護路勦匪患病，或負傷，總司令於哈埠，設護路軍軍醫院，專辦護路軍官佐士兵等，一切診治療養事宜，軍醫院院長員缺，由總司令就陸軍上中級軍醫（少將或上校相當官）人員，開具銜名，呈請中央政府任命，以專責成。

第八章　參謀處

參謀處長以下，設中校參謀二員（中校），少校參謀員（少校），上尉參謀四員（上尉），繪圖二員（上尉一中尉一），調査員四員（上尉二中尉二），司事員二員（少尉一准尉一），以上各員，受處長監督指導，分担護路之編制，配備，調遣，移防，教育，訓練，校閱，勦匪，防邊、

邁入新春宜各努力謀生 切莫養成依賴性質

山川署長與徐區長訓示貧民

埠頭區貧民二百卅戶每戶得九圓餘

依民族協和之精神，哈爾濱市社聯合舉辦之年末同情週間，已收得良好成績，本擬於月十五日發給。嗣以諸種手續未能辦理完竣，乃於昨（十六日）起，分別在各區事務所發放。而埠頭區區長徐百川氏，爲格外表示同情心，於期前令各分區長，向管內各商民等，募得義捐金一千七百七十餘圓，同時經緯警察署山川署長，亦慨解仁囊，由個人薪俸項下捐助國幣百元，前經調査埠頭區貧民，計高士街分區五十一戶，商舖街分區二十戶，永道街分區十戶，電車街分區三十九戶，霽虹街分區八戶，新城街分區三十九戶，買賣街分區十三戶，商務街分區二十戶，地段街分區十八戶，霞曼街分區十二戶，共爲二百三十戶，每戶須得九圓六角，於日昨十六日午前十時許，各男女貧民齊集於經緯警察署樓上講堂內，於十一時許，由徐區長及山川署長，向貧民講話，其大意謂，際此年關，諸位領得此同情金後，莫忘當局及辦事人之熱意，現在已屆初春，宜各努力謀生，切莫養成依賴性質，同時以忠勇愛國及民族協和之精神，向前邁進，是所厚望云云。於講話畢，開始按名發欵，並每戶贈給竈王爺一份，以便回家供俸。各貧戶等領欵後，無不喜形於色，感謝當局之厚意云。

飛行機獻金運動 澎湃於哈市官民間

秦特務機關長等千餘元

由於期待日滿共同防衛之完璧，向滿洲國獻納飛行機購置金運動，基於民族協和之見地，不分日滿人，已澎湃於民族間，誠爲可喜之事也。於十五日，哈爾濱日本陸軍特務機關長秦彥三郎大佐，獻納三百圓，第四軍管區參謀長陸軍少將趙振邦，及陸軍中將李鍼文，並馮濟優等三氏，各獻納百元。由吉林街住戶馬子元，獻納一千元，共爲千六百元云。

農產開發方針

確保一般作物之增產 安定生活並把握民心

濱江省當局，對於農畜產業之開發，目下正在着着進行中。本年度更注力於灌漑技術的研究，故將來成果，頗堪注目。然關於本省農產之開發，開拓廳以大塚農林科長爲中心，曾決定如左之方針：

處此世界恐慌之狂瀾下匪水之跳梁，當愈增北滿農村崩壞之危機，被此現象恐嚇，採取臨機的措置。對此時期，於南滿早已成立金融合作社，現已移至北滿，乃至今日，成爲全般的機構。同時對於金融合作社之所謂農村合作運動過程，其所辦理機能，已由一部人，爲之提起。且賴農業生產力之發展過程，對於農村大衆之生活安定，或把握民心，已有預想展開協同組合運動之舉，且其氣運，亦已釀成。我國農事合作社運動，尤以濱江省，已大加展開矣。當此時期，圍繞我國之國際勢力消長，尤以向日支事變之新階段進展，我國所樹立之產業五年計畫，根據明確之指導理論與方針，正在要求農村對策之積極確立及實踐情勢。我國自建國以來，所樹立之諸多農村對策，已由目前救濟方法，漸進至恒久好對策與組織，而省方於樹立產業五年計劃之同時，實行農產開發五個年計劃之過程上，必須確使勤勞農民生活之安定，使勤勞農民眞能爲積極參與建國運動之礎石，並將從來所氾濫之無批判無反省之老案實施，能與計劃經濟相符，而登同一不動之軌道。而對於農產開發計劃殘餘之三個年計劃，實施方法，即

一，於認識修正農產五年計劃之餘，對於確保一般作物之增產，專賴日滿鮮移民，以開發未墾地及恢復二荒地爲重點，故按此觀點，而謀其方策之地域的重點，如以滿農爲中心，而考慮時，則以五常，珠河，葦河，延壽，賓縣，木蘭之江南江北之地區當爲其中心。其餘各縣旗之實行增產計劃，則極力避免輕視滿農之經驗的經營方法，而爲增產作物之一面的增加，賴地方之保持，增進優良種子之普及，以採取漸次增進農業生產力之方法。

二，關於軍需作物，特需作物之增產，因鑑於將來作物比較之採算情形，並生產指導之不易，使技術的指導爲强化，自屬當然。而必更將從來之助成金制度，爲合理化，併用輕化度之共濟制度，於可能範圍內，講求特定地域方法。

三，關於合作社運動之展開，務使濱江省所主張之方針，遍於全國，成爲一般化，而要求其强力之實踐，再使其積極的參與實施之農地造成計劃，以立合作運動之生產基礎。

四，實施上述諸項目，必要人員之訓練養成，使其徹底計，當謀現行訓練機關之統合强化，對於現產業關係職員，加以再訓練，以養成新銳人材。

蘇聯外務人民委員 李特維諾夫近將被罷免

據到達哈爾濱之消息，十四日之倫敦泰晤士報，曾登載蘇聯外交人民委員李特維諾夫，將於二月前後，即行罷免，由最高會議外交委員長布爾寧繼任。

紀念我國參加防共 哈爾濱日德協會 舉行祝賀晚餐會

爲表示紀念滿洲國之參加防共協定，在哈爾濱之日德協會，由十五日午後七時，在斜紋街心田布魯苦俱樂部，兩國會員，多數參集下，盛大舉行祝賀晚餐會。極爲謳歌歡洽，防共樞軸，益見强化，乃大揚氣勢云。

驚疑

婦人入厠歸來 窺得有人正事搜翻

疑是匪人急報警所來緝捕 驚係警官戰慄無似得赦宥

濱外中十三道街九號，居戶王某，爲一小販商人，於日昨（十五日）午後七時半許，王正在家中，適乃妻外出小解歸宅之際，突見有便服滿人數名，闖入己室，並不相識，即心中生疑，因於客歲，該室曾經發生强盜殺人案件，並最近期間，市內迭次發生兇殺强搶事件，當未敢入室，遂由窗隙向室中窺望，見該人等入後室，翻箱倒篋，施行搜查。王妻當疑係匪人，前來行搶，遂於驚慌失措之下，急赴該管崇儉街派出所報告，謂有匪賊數人，前往行搶，現尚在室中。該所得報之下，當急以電話報告南新署，該署接報之後，當由楊署長急召集司法系畢警尉以下全體人員，即刻出動，趕赴現場。一聲令下，各員散開，取包圍陣式，對匪人施行逮捕。及入室之後，見室內人員，乃正陽署警務系人員，因該戶負有重大嫌疑事件，恐走漏消息，對證物無法搜索，當藉傍晚之際，前往搜查。至此楊署長因念婦人無知，尚可原諒，且該人，當立即前往分所報告，亦屬可嘉。乃對王某及其妻，訓示幾句，乃帶領全員歸署云。

南新署內寄押犯人 輕微者一律取保釋放

令歸家團聚歡度新春

南新警察署長楊裕福氏，自蒞任以來，對管內治安之確立，治理井然有序。而待民親切，上下一致，爲一般人民所感激。近更鑑於吾國曆來新年爲一年之首，舉家老小，均須要團聚歡度新年。而署內留置場中寄押人員，有犯罪輕微者，屆此新年前，令司法系，提出略加審訊後，取保釋放，俾期其改過自新，歸家團聚，歡度新年，誠爲德政也。

自動車營業 有突飛猛晉之勢

運費率將計劃減低

最高四分五　最低二分九

以鐵道總局所管轄下之全滿自動車路線，近以各地治安之確立，道路建設之進步，以及產業逐步振興等關係，計蜿蜒一萬四千粁之長度，營業收入，截至本年一月末止，本年度累計概算，爲二百六十一萬圓。與前年同期之一百二十三萬圓對比，增加一倍，爲鐵道自動車營業開始以來最高之記錄。其中旅客收入爲二百一萬圓，貨物收入爲六十萬圓，計增百萬圓。輸送旅客數爲二百二十七萬人，與前年七十二萬人之比較，有一百五十五萬人之增多，運貨爲兩千三百八十五萬噸，計增加一千三百二十三萬噸之多。又：對於上述全滿鐵道局管下之自動車路線，營業成績，已如上記之良好。惟聞鐵道總局自動車局，因各線客貨運費之不同，爲使簡易化，目下考究對策中。即占營業收入百分之八十以上之旅客運費，現在每公里最高六分，最低三分，再加其他特定運費，則有十二種類之等級，故除將其減爲六七種類外，對於貨物運費，計畫每百粁，一公里最高爲四分五厘，最低二分五厘，關於此等新運費率，雖尚未確定，但預想旅客運費，將作平均每公里約二分五厘之大減低。至於實施期間，尚未確定云。

道外各街要街路 將名實相符 不夜城

本年度決再裝設路燈

電業會社哈支店，自康德四年起，對於市內主要大街，益顯施建設街路燈以來，爲期造成不夜城計，預定本年上季，再於道外各要衢，設立路燈。至建設費用，由附近房地主攤納一半。而市署方面，對於房地主應納之費用中，每一電柱補助國幣二十元，現正由電業支店，向傅家區照明會，與市公署商洽中。一俟各方同意後，即將急於着手興工，務期於本年上季，將其完成，開始放光。茲將計劃建設之街路燈地點誌下：

一，南勳街延長由五道街至九道街。

二，豊潤街，由五道街至十道街。

三，太古街由太平街至七道街。

四，七道街，由長春街至太古街。

五，長春街，由五道街至七道街。

六，五道街，延長由長春街至大新街。

七，二道街，由昇平街至太古街。

八，三道街，由昇平街至太古街。

九，四道街，由昇平街至太古街。

十，昇平街，由頭道街至五道街。

對新追加品 北滿特產業者態度

判明政府意向後決定對策

政府由我國戰時體下，第三國貿易振興之立場，此次追加大豆以下十品秤之，爲圓滑集團內輸出統制品。受此影響最大之在哈北滿特產業者，目下關於具體的實施方法，已打診政府之意向中，將基其結果，重行檢討后，決定業者方面之對應策，暫時避免批評，依問題之統制費徵收，今後輸向日本市場，相當價高。伴隨大豆入手困難，日本製油業者並一般消費者之深刻打擊，則競爭地位之北滿油房，走上明朗地步，且因從來歐洲市場與日本市場之變化，而左右之北滿大豆行市，今後將脫離日本市場之影響，直接獨行歐洲，及一般之觀測也云。

募兵

乘春節期間 在娛樂場講演趣旨

使一般民衆打破以前觀念 瞭解良兵即良民自發應募

爲使一般民衆，打破以前觀念，徹底了解良兵即良民，並募兵之意義，以促進一般民衆自發的應募，而使募兵運動，作更進一步起見。今乘春節放假期間之機會，士農工商各方，對於市內募兵運動，決由協和會哈爾濱市本部主催下，分別在道裡外各電影院，各戲院等，民衆集聚之娛樂場所，開催募兵講演大會。由各協和會員，分別担當講演，對於本年度募兵及應募充當國軍之趣旨，詳細向一般民衆說明，希望民衆自發的應募。又：爲期上述募兵任務之完成，並作充分聯絡起見，定於本月二十八日午後一時，在協和會市本部會議室，開催募兵聯絡會議。屆時出席者，除主催側之協和會方面募兵關係者外，召集本市十區區長，副區長，分區長，以及省市兩公署，警察廳等各關係方面參加，開催募兵聯絡會議，以期募兵運動，圓滑進展云云。

二月十七日
日出：七點五十七分
日入：六點〇〇分
天氣：晴

體聯哈支部 本年計畫

增加預算 擴充施設

體育聯盟哈爾濱事務局，爲期全市五十萬市民體力之向上，並體育施設之完備計，於前日曾開催理事會議。關於康德六年度之預算，加以充實，對於足球部，硬式庭球，排球，籃球，卓球，水上，弓道部，柔道，劍道，體操，相撲，野球各部之預算，計劃增加。本年度歲入歲出之預算如左：

△歲入：經常部，九千零七十四圓，臨時部五千八百七十三元，共一萬四千九百四十七圓。

△歲出：經常費九千零七十四圓，臨時部五千八百七十三元，計一萬四千九百四十七圓。此外市當局，爲期本年體育費施設充實計，除對預算增加外，並由市署提出補助費五千圓，對於建國運動會費，全哈陸上綜合大會費，全哈水上大會費，運動場修築費等，皆予以充實，以期徹底發揮我哈市體育，使五十萬市民之體力健壯也。

拍賣及拍定期日公告

債權人 道木波羅司吉 馬克西本沙夫維赤　債務人 實羅金意萬達尼洛維赤

右當事人間之康德六年（烈）第一號不動產强制執行事件，將債務人實羅金意萬達尼洛維赤所有之不動產，本件不動產執行官占有之，記載之不動產拍賣如左：

一，「拍賣之期日時」康德六年三月二十一日午前十一時

一，「拍定之期日時」康德六年三月二十三日午前十一時

一，「拍賣之方法」投票

一，「拍賣場所」「拍定場所」哈爾濱區法院

康德六年二月　四日　哈爾濱區法院

不動產之表示：坐落哈爾濱市馬家溝連部街二十八號，東至巴陵街，西至鐵道，北至連部街，南至哈爾濱鐵路局用地，右基地上建築物，鐵頂磚木二層樓油房用房一棟，面積一三三平方米二六

此最低拍賣價額國幣六千三百四十三元整

春節到來

宴會應備辦的
乾菓罐頭
茶葉糖菓

娛樂應備辦的
唱機唱片
樂器玩具

公和利

種類齊全 定價低廉

郭松齡事變始末記 出書日期延緩啓事

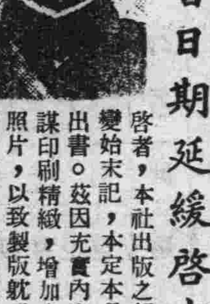

啓者，本社出版之郭松齡事變始末記，本定本月十三日出書。茲因充實內容，並力謀印刷精緻，增加多數插畫照片，以致製版就誤。更因所有銅版，改用模造紙，印刷遲緩，致出書日期，不得不延緩數日。而在本書未正式出版前，仍以每冊二角五分預約出售，希購者從速。至於本書出版後再行公告。此啓

櫃夥攜欵潛逃懸賞緝捕

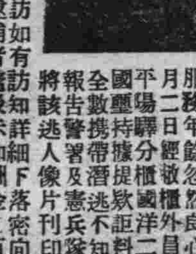

啓者茲櫃夥戰國璽字子玉又名亞民，現年二十九歲，山東掖縣人，在敝號服務年餘，忽然良心改變，於本年二月二日經敝櫃外員由牡丹江匯至平陽驛分櫃國洋二千七百元，令戰國璽持據提欵，詎料伊提欵到手，竟將全數携帶潛逃，不知去向。敝號當即報告警署及憲兵隊存案查緝外，特將該逃人像片刊印報端，仰請各省縣官商士紳等，分神査訪，如有訪知詳細下落，密向敝號通信，謝金五十圓，如若査獲報官逮捕者，隨後酬金二百元，決不食言，特此聲明。

牡丹江省密山平陽鎭福泰號製粉廠

新記木廠廉價出售柴桦廣告

敬啓者，敝廠在哈開設木桦廠十有餘年，向係採辦大宗火柴木桦，批發營業。今因市內燃料缺乏之際，爲普及利益起見，情願將舊存專待批發之頭等桦木火柴大桦子，一律按照批發廉價零星出售，又有桦木大桦子及水曲柳桦子，專作材料之用者，亦特別廉價出售，燥實柴乾，童叟無欺，再本廠備有專用馬車及電話，如承賜顧，毋論何時，請電知即送，存貨不多，務希從速。特此廣告

設道外東興街四號，即電車道北十五道街，電話九四四二

穆稜縣前通和墾地公司股東兼經理鄒明恕緊要聲明

查敝人繼承先父穆稜通和墾地公司股權並經理事宜，曾因病有時委託舍弟明德代表辦事，於去年各股東在哈開會時，敝人亦因病未克到場，仍委託舍弟明德代表出席，舍弟明德僅係敝人之代表而已，並非前通和墾地公司之經理，恐有誤會，特此登報聲明。

康德六年二月十二日　鄒明恕謹啓

遠東當舖

地址：地段街田地街拐角

本當舖收當，寶貴鑽石，金銀什物，懷表，手表，皮張，皮袄，棉氅，夾大衣，全身洋服，縫衣機器，及其他物品。

遠東當舖貸款，自國幣二元至國幣五百圓月利三分，若貸款在國幣五百圓以上者月利二分。

遠東當舖收存各種物品，對此物品特備有倉庫，保存費由本當舖及物主協定之遠東當舖收押各種貨物，例如布疋，工廠製品，皮張，金屬製品，及其他，貸款手續極屬方便。

照像傳習所招生

◎注意◎ 本所於本年二月十一日遷至道外北大六道街慈光電影院南隔壁九號春華照像館內

哈爾濱道裡中國十三道街路北三一號樓上春華照像傳習所聘有照像男女教師經驗宏富教授親切兩個月畢業保將照像技術學成校內備有男女宿舍清潔寬廣有志者盍興乎來詳細簡章函索（須附郵票二分）即寄

分班授課　早前十時至十二時　晚班午後六時至十時

德國醫學博士 衛德美

現已返哈照常接診

門內外科婦人科小兒科花柳科皮膚科產科接診時間每日上午九點至一點午後接診每禮拜一禮拜三禮拜五五點至七點　精通滿語

新遷道裡十一道街三十三號二樓　電話七一二三九

德國醫學博士 莊結爾萬

道裡外國三道街六十三號

專治淋病皮膚花柳虛弱內科

接診時間　八時至十一　午後四時至七時

哈爾濱馬迭爾旅館

道裡中央大街一一三號

哈爾濱唯一之大旅館馬迭爾位於最繁盛中心地點

房間不帶浴室者每天由兩元至四元

房間帶浴室並梳粧台者每天由五元至八元

每住過兩星期者按九扣計算

每住過一月者按八扣計算長期住者則按談價商

飯店咖啡館

備有早餐午餐晚餐價碼低廉如有訂菜及酒類價格亦格外相宜宴會每人由二圓起碼

旅館附設室電影院撞球場酒吧男女理髮

哈爾濱女子實驗打字員養成所招生

本所是高級學習打字新式機器畢業後實地練習招生二十名備有詳細簡章函索即寄

開課日期　現已開課隨時入學

報名處　道外北二道街十四號朴律師事務所內　道裏外國三道街二十二號飯店組合內

壽虹打字傳習所招生

打字科　普通科隨時入校　速成科 完全科 各三十名

承打各種文件　夜課補習班三十名

新購日文打字機數台　備有清潔宿膳函索簡章附郵票二分　地址哈爾濱道裏外國七道街十一號

民生部立案

哈爾濱 松島學院

招收：一二年級生各五十名　中等學力檢定班生三十名

校址：哈爾濱道外南十一道街

二月十五日開學　簡章附郵票二分函索即寄

失照聲明作廢

領名李明生　住址龍宮保龍宮甲　坐落二區對面山　照號清字部照三三四一四七　地目旱田　面積一垧五畝　四至東至本主　南至河　西至河高姓　北至楊姓　右記失照自登報日起滿三個月時如無聲請異議者不論落於何人之手均認無效特此聲明　延壽縣長邵中嘏

失照聲明作廢

領名張和　住址龍宮保西溝甲　坐落二區對面山　照號清字部照三三三〇四號　地目旱田　面積小山頭　四至東至龍姓　南至山根　西至杜姓　北至分水　右記失照自登報日起滿三個月時如無聲請異議者不論落於任何人之手均認無效特此聲明　延壽縣長邵中嘏

失照聲明作廢

領名杜生　住址龍宮保龍甲　坐落二區對面山　照號清字部照三三四二八一　地目旱田　面積六垧　四至東至甸溝　南至河　西至郭姓　北至界堆李姓徐姓　右記失照自登報日起滿三個月時如無聲請異議者不論落於何人之手均認無效特此聲明　延壽縣長邵中嘏

失照聲明作廢

領名高連陞　住址六區江西保　坐落六區小人國　照號忘記　地目旱田　面積三十垧〇三分　四至東至江　南至溝子　西至山根　北至于延壽　右記失照自登報日起在三個月以內如無聲請異議者無論落於何人之手概作無效特此公告　寧安縣長良怡堯

失照聲明作廢

領名孫山　住址龍宮保德林甲　坐落二區四方山　照號清字執據二一四五六號　地目旱田　面積九垧四畝五分　四至東至河溝　南至甸溝　西至山坡　北至山頭　右記失照自登報日起滿三個月時如無聲請異議者不論落於何人之手均認無效特此聲明　延壽縣長邵中嘏

失照聲明作廢

領名張升　住址文化保朝陽甲　坐落三區朝陽泡　照號清字部照五四〇八二八　地目旱田　面積八垧五畝　四至東至張姓　南至劉姓　西至任姓　北至大河　右記失照自登報日起滿三個月時如無聲請異議者不論落於任何人之手均認無效特此聲明　延壽縣長邵中嘏

失照聲明作廢

領名王萬昌　住址延壽保李起甲　坐落一區福山屯　照號清字部照七四二六五號　地目旱田　面積一垧　四至東至李姓　南至河　西至沈姓　北至沈姓　右記失照自登報日起滿三個月時如無聲請異議者不論落於何人之手均認無效特此聲明　延壽縣長邵中嘏

失照聲明作廢

領名華振和　住址龍宮保秋皮甲　坐落二區秋皮溝　照號清字部照七六一五五號　地目旱田　面積三垧　四至東至溝　南至界堆　西至山根　北至溝子　右記失照自登報日起滿三個月時如無聲請異議者不論落於何人之手均認無效特此聲明　延壽縣長邵中嘏

愛克斯光撮影機

道裏猶太醫院新按設

是歐洲一九三八年最新發明的

撮照內科及骨節各症病像收費低廉　每逢星期一三五日照自晚六時至七時止

主任醫師　波立海爾恩啓

醫學博士林特爾

專治淋病皮膚花柳膀胱等病

接診時間聘有滿語翻譯　每日午前九時至十時　午後四時至七時

道裡斜紋街五十號二樓第四戶一二號子街中間　電話五二六〇

專門耳鼻喉科

醫士連次聶爾　現已返哈照常應診

道裡外國四道街二十五號第四戶松浦洋行後西　電話七八一九

接診時間　每日午前九時至十一時　下午四時至六時　星期日停診

◀哈爾濱天中補習學社▶

日語專修科　招新生三十名（由本日起始報名在二月二十四日入學）

漢日文打字科　招新生二十名

補習科　招新生二十名

新式簿記科

添招新生（隨時報名授課）

打字科代打公文信件

特設宿膳等備有詳細簡章函索須附郵票二分即覆

校址道外北二道街路西十四號

失照聲明作廢

領名孫鳳祥　住址龍宮保土店甲　坐落二區對面山　照號清字三三二七九〇　地目旱田　面積十垧　四至東至張姓　南至河　西至李溝　北至山　右記失照自登報日起滿三個月時如無聲請異議者不論落於何人之手均認無效特此聲明　延壽縣長邵中嘏

失照聲明作廢

領名張美　住址龍宮保西溝甲　坐落一區對面山　照號清字照三三四〇五號　地目旱田　面積十七垧　四至東至韓姓　南至河　西至龍姓　北至山　右記失照自登報日起滿三個月時如無聲請異議者不論落於何人之手均認無效特此聲明　延壽縣長邵中嘏

失照聲明作廢

領名王彥生　住址河南村　坐落興源村大屯　照號盟字買契三六〇　地目荒熟地　面積二垧五〇　四至東至山分水　南至吳長勝　西至山分水　北至溝底　右記失照自登報日起滿三個月時如無聲請異議者不論落於何人之手均認無效特此聲明　穆稜縣長袁慶澤　康德六年一月十日

失照聲明作廢

領名張廷富　住址同上　照號吉字五四五四七　坐落四區杏山堡　地目熟地　面積五垧　四至東至本姓　南至道　西至惠本姓　北至　右記失照自登報日起滿三個月時如無聲請異議者不論落於任何人之手均認無效特此聲明6，2，10　雙城縣長吳奎昌

失照聲明作廢

領名劉世成　住址河南村三岔屯　地目熟地　照號不詳　面積二垧四畝　四至東至山根　南至山頂　西至河　北至劉世成　右記失照自登報日起滿三個月時如無聲請異議者不論落於何人之手均認無效特此聲明　穆稜縣長袁慶澤　康德六年一月七日

失照聲明作廢

領名	坐落	地目	面積	東至／西至	南至／北至	失照號碼
紀善堂	元寶鎮大高力	荒熟	四五一一	界堆／河	成德堂／雲秀堂	荒字照
守信堂	同	同	九九三八	惠和堂／界堆	福德堂／務本堂	同
同	同	同	一三五〇〇	吉慶堂／界堆	何蔚天／永安堂	同
大東公司楊緝文	元寶鎮楊家店甲	荒地	九〇〇〇	王德茂／楊緝文	大東公司／耿心一	荒字照五一五
慶餘堂	同	同	九〇〇〇	第九圖界／王竹坡	李顯達／王志立	同六〇一
徐宏本	元寶鎮楊家店甲	荒地	四〇五〇	趙緝文／楊緝文	王德茂／王德茂堂	買契
沙振儉	老街基青川甲	荒熟	九四五〇	邢德良／河	鮑丕長／界堆	不詳
邢德良	同	同	九五〇〇	本地／夏傳盛	董志／黃平恩	同
馮長青	珠河保丁山甲	熟荒	二五〇〇	王子敬／馮長青	王子敬／同	同
唐萬有	元寶鎮裕民甲	荒地	二〇〇〇	小河／常明和	曹明／劉玉卿	同
陳慶林	元寶鎮裕民甲	熟地	三一一四	河／趙福臣	雷鳳祥／西南岔河	不詳
朱相卿	元寶鎮南元甲	同	一〇〇〇	崔玉凱／黃明福	李向陽／朱相卿	同
鞠樹堂	亮珠河成功甲	荒熟	九七七一	趙鳴九／李廣金	李海樓／趙鳴九	同
公利堂	元寶鎮居仁甲	同	一三五〇〇	常明合／界	衣喜盛／界堆	同
張喜臣	同	同	一八〇〇〇	陳永全／分水	福／西南岔河	同
承德堂	元寶鎮居仁甲	熟荒	四五〇〇	楊仁山／福德堂	芝新堂／本荒	荒字照
壽恩銘	元寶鎮黃玉河子西南岔	荒地	九九三〇	鴻升堂／本荒	本荒／關永恩	同
惠和堂	元寶鎮安樂甲	熟荒	九九三八	惠和堂／守信堂	福德堂／惠豐堂	荒字照六六六
松壽堂	同	同	六七五〇	李士維／德善堂	松壽堂／福善堂	荒字照六五六
劉福	元寶鎮楊店甲	熟地	四四四	界堆／河溝	韓姓／孫姓	清字照

以上係大同元年事變丟失

右記失照自登報日起滿三個月時如無聲請異議者不論落於何人之手均認無效特此聲明　珠河縣長宋天人　康德五年一月二十九日

失照聲明作廢

領名	坐落	地目	面積	東至／西至	南至／北至	失照之種類及號碼	失照年月	丟失原因	摘要
福厚堂	烏吉密北園子	荒熟地	九〇〇〇	李廣深／孔子章	董毓鄉／徐魁一	買契	事變丟失	保抵押品由滿洲中央銀行安支行丟失	此照原業主廣隆泰
同	同	同	三六四五	李廣深／董毓鄉	徐魁一	同	同	同	同
同	同	同	三七五〇	振貴之／董毓鄉	李廣深／徐魁一	同	同	同	同
崇民堂	同	同	一〇四〇六	李廣深／董毓鄉	孔子章／徐魁一	同	同	同	同
三祝堂	同	同	四四六九	二八號李廣深	董毓鄉／徐魁一	同	同	同	同

右記失照自登報日起在三個月以內如無聲請異議者無論落於何人之手概作無效特此聲明　珠河縣長宋天人　康德五年一月二十五日

失照聲明作廢

領名	坐落	地目	面積	東至／西至	南至／北至	失照號碼	失照年月	丟失原因
是富堂	四區大凌河	旱田	五〇〇〇	東苗姓／西厲姓	南劉姓／北本主	五四〇〇三一	大同元年五月二日	胡匪搶掠
同	六區椽木台	同	四五〇〇	東買主／西蕭鄭姓	南楊曹姓／北壕	五〇〇六一九	同	同
同	同	同	二八〇〇	東買主／西許姓	南買主／北河	五〇〇六一八	同	同
同	同	同	二八〇〇	東崗頂／西大道	南崗／北買主	五〇〇六二二	同	同
同	同	同	二八〇〇	東道／西買主	南曹姓／北壕	五〇〇六二一	同	同
同	同	同	二八〇〇	崗頂大道／西大道	南曹姓／北買主	五〇〇六二〇	同	同
同	同	同	七五〇	東張姓／西買主	南買主／北河	五〇〇六二三	同	同

右記失照自登報日起滿三個月時如無聲請異議者不論落於何人之手均認無效特此聲明　延壽縣長邵中嘏

失照聲明作廢

領名	坐落	地目	面積	東至／西至	南至／北至	失照種類字號	失照年月	丟失原因
侯振山	馬橋河新安村	荒地	二〇〇〇〇	東溝／西溝	南水甸／北山坡	買契 松字	大同元年	匪亂遺失
同	同	同	一五〇〇〇	東荒／西姓	南山坡／北水甸	買契	不詳	同

右記失照自公告日起滿三個月如無聲請異議者不論落於何人之手均認為無効　穆稜縣長袁慶澤　康德六年二月一日

失照聲明作廢

領名	坐落	地目	面積	東至／西至	南至／北至	失照號碼	失照年月	丟失原因
吳振東	大用井保大用井甲	原熟	五二二四	東馮山／西閣雅軒	南郭學稼／北孫俊堂	不詳	民國二十年七月	被盜竊去
同	同	同	一三七四	東李春／西曹振仁	南李春／北郭學稼	同	民國二十年七月	同
同	同	同	〇九六〇	東張振書／西曹振仁	南李春／北李春	同	同	同
同	同	同	二五四六	東李鳳春／西郭文增	南李春	同	同	同

同	同	同	〇	一四〇	東李春／西本主	南李春／北郭學稼	同	同	同
章景文	頭道溝保頭道溝甲	同	六	二一〇	東霍慶／西本主	南王鳳江／北二道溝界	同	民國十九年八月	被匪人掠去
劉振祿	白毛井保井沿窩堡甲	同	〇	四五〇	東丁起貴／西李鳳祥	南徐有發／北徐有發	同	康德五年六月	不慎丟失
張福	汪家井保大房身甲	同	一一	六五〇	東白文彥／西邢鳳鳴	南王錫慶／北樊榮	同	民國二十年三月	同
馬祥	城區保第八十五甲	同	〇	九七	東李和／西田起立	南王玉林／北楊柏林	同	大同元年四月	同
于連甲	城區保第七九甲	城基園田		〇三六二	東溫慶功／西大道	南門硯田／北吳山	不詳	民國十四年十月	因事變不慎
張連城	雙井保前井子甲	原熟		〇八五〇〇	東李廣升／西張發	南何殿亭／北李發	同	康德五年三月	不慎丟失
孫維林	長發屯保長發屯甲	同	二	〇〇〇〇〇	東唐廣福／西張顯傑	南李珍／北河溝	同	同	同
同	同	同	七	〇〇〇〇〇	東同／西同	南同／北同	同	同	同
同	同	同	二三	〇〇〇〇〇	東同／西同	南同／北同	同	同	同
同	同	同	一七	七二〇〇〇	東同／西同	南同／北同	同	同	同
孫永山	長發屯保黑山王店甲	原熟	〇	五〇〇〇〇	東李馨／西尤德海	南水坑／北楊開吉	不詳	同	同
同	同	同	九	五〇〇〇〇	東同／西同	南同／北同	同	同	同
同	長發屯保西長發屯甲	同	一一	四九〇〇〇	東唐廣福／西張顯傑	南李珍／北河溝	同	同	同
同	同	同	四	一四〇〇〇	東同／西同	南同／北同	同	同	同
劉寶	康金井保康金井甲	同	〇	一二〇〇〇	東羅寶林／西劉長林	南本界／北本界	同	民國八年七月	同
劉文成	同	同	〇	〇四〇〇〇	東宋發／西本主	南本主／北本主	同	民國十二年一月	同
孫永山	長發屯保西長發屯甲	原熟	一一	五九〇〇	東唐廣福／西張顯傑	南李珍／北河溝	不詳	康德五年二月	不慎丟失
范金	蟠龍溝保蟠龍溝甲	同	二	五四〇〇	東范積德／西范積德	南大道／北湯連	同	民國十年七月	同
杜爽慶	同	同		六三二五	東杜文英／西叢海峰	南宋德祿／北黃文煜	同	民國十九年八月	同
康成祥	小楊木林保楊木林甲	同	五	三〇〇〇	東本主／西楊玉才	南楊玉才／北本主	同	民國十年月	避匪丟失
宛忠瑞	二八家井保王杜井甲	同	二	〇〇〇〇	東袁近科／西袁宏閣	南袁治卿／北袁近科	同	民國十年七月	償債不堪
王安慶	大羅山保高家屯甲	同	三三	八八四〇	東郭鳳祥／西牧場	南于立發／北宋文	同	大同元年十二月五日	被匪不慎
同	同	同	九	一〇〇〇	東同／西同	南同／北同	同	同	同
王立永	同	同	三三	八八四〇	東同／西同	南同／北同	同	同	同
同	同	同	九	一〇〇〇	東同／西同	南同／北同	同	同	同
高永福	望山堡保朝陽堡甲	同	二	七二〇	東宋永壽／西宋珍	南烏永升／北高永升	同	民國八年十月	不慎丟失

右記失照自登報日起滿三個月時如無聲請異議者不論落於何人之手均認無效特此聲明　呼蘭縣長單作善

鎮武工廠

春節降臨大宗流行衣料花色一頴及各貨特別大減價

道裡中央大街九十七號　電話六一〇三

繡花哈拉他	一元一角
西吉此哈拉他	一元四角
毛巾布哈拉他	一元九角
女睡衣 每套	二元二角
男襯褲	七角五分
男綢布衫	二元九角
雜色川綢男布衫	二元四角五分
女襯衫	六角四分
絲女褲插	四角五分
德立郭大知女褲插	六角
女襯裙	一元六角
繡花女衣	二元二角五分
大宗女孩圍巾	八角
純棉手絹 每打	一元四角五分
棉線洋襪子	三角五分
絲男圍巾	七角五分
純毛線圍巾	一元三角五分
大宗領帶	四角
特大棉絨氈子	七元五角
純毛線女襪子	一元七角

各貨最繁一律大賤賣請駕早臨莫失良機

同茂東機鋸工廠廣告

本工廠開幕以來以往歷史久爲各界所洞悉茲爲精益求精以附惠顧之雅意 起見又添設各種新式鋸機所割材料平坦光滑較普日尤爲精緻對於各種建築材料厚薄板料大小方子灰條鋸末板皮燒柴各種 木箱及箱料無不俱備批發零售價值 從廉外埠定購車站交貨定期不悞代割鋸口鋸薄路小不唯迅速且多出料如蒙惠顧不勝歡迎之至

雜貨商店
新到各種新花綢緞呢絨棉布人絹 雜貨無不俱全批發零售格外克已

火鋸工廠 總 道外東江壩外振江街第一號 電話 八六四二號
分 八站南木廠方長街一三六號 電話 三九三五號 三七六四號

火鋸總賬房在雜貨商店內 道裡十二道街三九號 電話 四二九七 六一七三號

▲佩服活神仙遠方通信求卜糧行漲落難題慘案算盤占卦靈應如響比他人不同

◎鳴謝哈道外正陽十五道街國泰西鄰天然命舘瞽目大術士周子良先生神卜驚人

▲禍福由命絕非意料夢想所及

叙余張福山現居新甸北二十里北溝子，舍弟張玉山去歲曾向哈天然命舘通函大批八字，經周術士將巳往大運流年批斷靈確直如目見。又批玉山。今歲流年春夏令環碎巳極，必有意想不到及縲絏之災禍、務宜謹慎自守，少相交往爲妙，不料今春果應周先生之言而肇生禍事。夬綠因奮歷四月二十一日舍下欲燕黃米面豆包，派玉山往鄰居妻振東家借用石磨，磨面洽値裴家石磨正自己磨面使用中，蓋亦燕豆包爲餐也。玉山磨未借妥乃行歸家，熱料妻家罗包燕熱後，先由二刁姓儷備人及外來討賬之老翁食用，不知爲何三人吃完竟皆斃命，居家正驚疑間，又來串門二人見豆包光滑圖傢不信有差，各嘗數枚亦行死去，此後製家偰會乃譚言玉山曾來借磨有謀害行爲，遂於賓縣控官成鄙奐。余當又趕周先生處占卜，斷言第一審恐有敗訴，二審是非大白，離龍勝訴，但須多延日期耳。由此可見凡事由命，並周先生神術靈驗無雙，異活神仙也。

孚余呼蘭河北東陸家竊棚劉文魁，今春曾赴周先生處占卜批命，先生斷言夏季破財六畜不安，嘗未實信，不料七月初六日夜半二旬鐘覺來強徒將作活人嚇綁，以棉被隨蓋，窃奪騾子五匹，馬一匹而去，余至此始信周術士斷卦靈聰。乃又往占卜求籤，先生鐵詞斷曰犯至近小人兩個勾串，一二日內馬必逃回一匹，其餘逃向東方，可獲半數。果然爻日失馬由東方逃回一匹，由此可證先生神卜極驗，一語不爽也。

卻本外埠錢糧行業客人時往占卜，周先生將去今歲每月行情按節氣推斷，毫無差錯，各人獲利不少，由此可知存空及頂卯之期，按卦而行必得巨金，達卦而作必歸失敗，故此鳴謝。永生厚，大來峻，三菱，三井客人忿具。

●又該舘外方去信求卜規章：卦爻六爻，以下往上，麻面黠清，書明何日，周何事體，先匯金二圓，問事兩種，達占二卜，匯三元，重要問題，請註明爲官爲商，及求舊事進步，或問新事成否，謀事在本埠或外方，與他人代爻寫明，長平奮，如讀八字動靜知巳往未來，生辰日時報得不差，家庭老幼人口言明，備祭生尅，問丟失逃走失物日期地點官商住戶及人口寫明，詞訟勝敗，問病有無危險，請醫何方指明，空函恕不答覆，郵票十足通用，雙方掛號。並於封皮外書遠方通信保收。

◎駭舘價目◎大批八字一生運氣好歹減價二成二十元十天批妥。中批流年代月令十五圓七天。章批十圓六天。勢賣先交不失信用。本埠算命面談三元。問卜求籤按外埠減半價。命勢合參五元○日辟男女人士皆可通信卜疑。

小合婚二圓。擇吉四圓。斷卦不比另人不同

逐毒淋濁丹

凡傳染花柳病梅毒者請速服逐毒淋濁丹一盒而愈，此丹是清血，解毒，特效藥毒生新血，以新血的力量逐去舊血中之能素而殺其菌澈底郵清，決非頂藥，故無截毒，敗胃絕嗣之弊，輕者一盒而愈，重者二三盒除根。▲定價每盒國幣二元。

海龍散 其內清外長

此散專治癬症小便破爛，久不收口，擦之立時長口生皮，但必須內服逐毒丹，使定然好後不發，▲定價每盒國幣一元

瘰癧雄珠丹

凡瘰癧鼠瘡其種類甚繁，今將統治之妙方配解成丸，而餉同胞，不論男女老幼，還年近日，各種瘰癧鼠瘡，未潰者消減於無形，巳潰者指日可痊，不痛不癢，毫無痛苦，病輕者二料痊愈，重者三料除根▲每盒一料二十四付，定價國幣二元，外埠函購每盒郵費二角，欵到即寄

(總批發處天津黃緯路閻氏藥製所出品)

哈爾濱總經理處獨家經售 道外桃花巷街 閻氏藥房

哈爾濱私立中央學社

民生部立案

「原名中央日滿學院」

康德六年度 募集新生

一、學額 按新學制招收一·二·年級各四十名

一、資格 投入本社者須有優級學校畢業者或有同等學力爲合格

一、報名 一月十日起

一、社址 道裡中國三道街十一號

一、開學 二月二十四日

一、簡章函索須寄郵票四分

逐敬者本校原擬二月一日開學但因春節已屆於外埠學生諸多不便故延至二月二十四日即正月初六日

失照聲明作廢

姓名	坐落	地目	面積	四至	失照號碼	失照年月	丟失原因
王和	三區綏刎河保泉眼河甲	熟地	三〇〇〇	馬成驥 宗永富 馬成驥 小河	不詳	大同元年四月	焚燒
祝福祥	七區元寶河保二甲	同	一八〇〇〇	劉祿 李山 李萬福 于忠海	同	不詳	遺失
丁海樓	四區團山保董家屯甲	同	五二五〇	張萬臣 張萬臣 丁庫	同	仝	仝
丁庫	同	同	一〇〇〇〇	王克智 丁榮 高秉甲 陳德學	同	仝	仝
范國勳	四區廟岑保大團山甲	同	三四五〇〇	閻恩良 范玉田 閻恩良 徐鴻恩	同	仝	焚燒
范玉崑	同	同	一九一四〇	楊維晏 李德文 徐鴻恩 閻恩良	同	仝	仝
吳恩惠	四區團山保久太泰甲	同	一六八〇〇	蕭殿卿 李德文 李德信	同	仝	仝
蕭自庫	四區老山頭保太平川甲	同	八七二二〇	蕭殿卿 王生 蕭林卿	同	大同二年八月	仝
徐恩	同	同	一九四一〇	蕭殿卿 蕭自卿 蕭林卿 李樹芳	同	仝	仝
仝	同	同	二二〇一〇	蕭自舉 孫連儒 蕭連卿 李樹芳	同	同	同
馬洪祥	八區財神廟保六甲	熟地	一〇三〇〇	馬德平 山分水 馬魁 李義江	不詳	不詳	焚燒
遲鳳山	八區財神廟保一甲	水田	一一〇〇〇	安廣成 山 王萬連 伊永林	同	仝	遺失
梁文治	八區財神廟保六甲	熟地 二荒	二三〇〇〇	梁學彥 梁文煥 邢樂發 劉恒泰	不詳	同	同
陳子恒	八區財神廟保三甲	二荒	一四〇〇〇	任福春 王萬連 高德利	同	康德二年九月	焚燒
陳子元	同	熟地	七〇〇〇	高有 王萬有	同	康德二年九月	同
宋尚東	八區財神廟保扎子甲	二荒	一三〇〇〇	于萬連 李萬有 李萬有 劉萬清	同	同	同
孫一峰	一區賓州保十五甲	熟地	一〇九〇	王烽堂 張廣林 國道 王烽堂	買契 不詳	大同元年	遺失
張學曾	八區事遠保二甲	同	五三四	張學文 馮海 吳連進 徐德貴	不詳	不詳	同
白國順	八區財神廟保六甲	同	四二三五〇	王金財 李樹成 梁世隆 李海臣	財政部照	大同二年六月廿一日	焚燒
趙發	三區居仁保萬發甲	同	四八〇七〇	河心 武全 武全 李鴻儒	買契	大同二年	同
徐恩	四區老山頭保太平川甲	熟地	二八七〇	徐恩 蕭自舉 李樹芳	不詳	大同二年八月	焚燒
印玉芝	五區老營口保呂家屯甲	同	三〇〇〇	印玉芝 牛國卿 楊毓峰 牛在田	同	不詳	遺失
印玉全	同	同	三〇〇〇	同 楊玉峰 牛在田	同	同	同
趙鴻韜	五區永利保孟家崗甲	同	二〇〇〇	趙永景 王學文 趙連玉 本地	同	康德元年	埋爛
趙凌漢	同	同	二八八〇	趙永景 趙連慶 王學文 趙洪學	同	同	同
趙凌志	同	同	三六七四〇	劉維祥 婁鳳藻 趙洪儒 李洪成	同	同	同
張士實	五區永利保七寶泉甲	同	三一三八〇	孫秉德 楊才 王寶 張廣林	同	同	同
傳維周	九區新甸保四甲	同	四八四〇	徐永泉 蔡德新 馬正良 張海龍	同	大同元年	焚燒
藍萬春	七區三岔河保八里川甲	同	九〇〇〇	末有 劉殿春 楊萬榮	同	同	同
太平宮	三區居仁保清茶館甲	同	三〇〇〇	湯永祥 蔡雲賀 大河 王青山	同	不詳	遺失
白雲喜	一區賓州保一甲	房基	八〇方丈	樊克錦 馬寶忱 官道 城墻	買契	大同二年八月	焚燒
殷鳳芝	五區猴石保平拉山子甲	熟地	一三四〇	孫繩寶 李鳳寶 孫洪仁	同	不詳	遺失
田俊	七區元寶河保二甲	荒地	九〇〇〇	王發 張洪恩 郭青林 李連復	財政部照	大同元年二月	埋爛
劉漢儒	八區財神廟保十八甲	熟地	九三〇〇	白國順 郝進財 梁志明 李海臣	同	大同元年五月	焚燒
王慶寶	四區團山保久太來甲	熟地	五八六〇	吳慶福 王文德 吳慶福 王殿魁	不詳	大同元年三月	同
徐鳳魁	五區寶安保窗溝甲	同	一七三三〇	徐鳳魁 史學峰 高殿起 徐鳳魁	不詳	大同二年	同
朴喜廷	三區綏刎河保三道崗甲	同	一一七〇〇	張文珍 張殿一 劉國昌 朴喜齡	財政部照	康德五年三月	同
王蘭	一區綏利河保一面砬子甲	同	四〇〇〇〇	本地 趙青山 山頂 趙青山	買契	康德三年五月	同
劉維垣	下區永利保廣興堂甲	同	五六〇	袁殿升 杜興坤 顧德忠 劉士昌	同	大同二年	同
劉俊福	一區賓州保九甲	房基	六七方丈 六五〇	本地 孫永海 楊國有 高成祥	同	同	同
趙平善	六區湯什河保明禮甲	熟地	一四〇〇〇	李鳳年 楊成林 李明 方廣呼	不詳	康德三年	焚燒
張蔭範	一區賓州保五甲	街基	二四三七五方丈	曹和廷 吳崇古 官道 陶國章	吉林將軍執照	大同二年八月	遺失
曲廷珍	四區團山保久太來甲	熟地	四七七〇	任文閣 魏福興 任文閣 吳慶福	不詳	大同二年三月	焚燒
馬長江	八區財神廟保三甲	同	七七四〇	張殿五 金玉書 山分水 王福義	財政部照	同	同
高鳳發	七區全孝保陡明子甲	二荒地	六三〇〇	崔祿 孫學仲 崔祿	同	大同元年	同
譚廣武	八區財神廟保三甲	熟地	九六〇〇	河心 李明山 張殿升 譚廣武	同	康德元年	遺失
王萬連	八區財神廟保一甲	同	七〇〇〇	王永德 李洪昌 姚平五 劉萬清	買契	康德三年	毀爛
李樹春	八區財神廟保三甲	同	九八二〇	河心 李明山 張純山 河心	財政部照	大同二年	焚燒
梁學彥	八區財神廟保六甲	同	七〇〇〇	梁文彬 梁文煥 劉恒祿 段明殊	同	大同元年	遺失
同	同	同	二六八〇〇	白國順 梁志明 同	同	同	同
梁義廣	八區財神廟保六甲	熟地	一八六〇〇	白國順 梁志明 聶之利 梁志明	財政部照	大同元年	遺失

右記失照自登報日起滿三個月時如無聲請異議者不論落如何人之手均認無效特此聲明 賓縣縣長 傳廣義

康德五年七月十日劉毓琇刊登有地一一九坰九七分應更正爲一一一坰九七分此致

感謝長鬚于道人仁術

敬者啓，鄙人趙廷相，寓道外十六道街，因五歲小兒，在街玩耍，至晚未歸，家人大驚，四出尋找，終無下落，經友人介紹，至北小六道街、長鬚于道人處，占得一卦，道師云，落在東南方，明日當自不尋自來之兆，知翌日聞叩門聲甚急，啓而視之，果一老媼送小兒至，詢話始未，媼云，住街東太平橋，是日晚歸，見此子啼哭路側，攜之歸家，以餌餅羡婉轉詢之，君家子，是時夜巳過半，兒亦大困乏，遂安之，今晨始送還耳，余謝之，媼不受而去、又友人劉耀亭君，以貨欵七百元自放櫃內封鎖，未動，饑覺不翼而飛，自覺失之奇異，乃往長鬚于道人處占卦，道士斷曰，此欵未失，君可置酒筵於庭前，俱得共食之，席間高談陰陽，果豁然賞善懲惡，故將可復家及得之，巳往勿須谷也，友然之，未幾解，果於隔下得之，吾二人深感道師之術，每有疑難，必往求之，所言真如利刃剖竹，爲之登報聲明，仰各界諸君，遇事迷悶而不能自決者，可往求之，去時遂帶卦資五角，諸將長鬚于道人住址，詳明於次。

感謝人 趙廷相。劉耀亭同啓。

寓哈爾濱道外北小道街路西 聲遠堂內便是

小孩專門之傷風發燒藥

OIN 歐音

原來嬰孩之體質較之成人大不相同因抵抗力量微弱縱令傷風發燒雖爲輕微倘爲泛視便引誘併發症故此務須趁早服葯以爲快癒是要，歐音，本係專治嬰孩發燒之良葯倘如用此不獨並無副作用使嬰孩容易服用尤且服葯少量其効驗頗形偉大實爲斯界罕見之優良高貴藥劑

主治効能 歐音專治小孩之所有傷風發熱、麻疹、肺炎、百日咳其他一切之熱病等均有卓効

藥價 二十錢、三十錢、五十錢、一圓

發售處 大阪 東京 丹平商會藥房

代售處 大連 奉天 哈爾濱 日本寶藥會社

同 奉天 井上誠昌堂

同 同 佐藤廣濟堂

同 新京 新京藥品會社

同 圖們 新井藥房

各大藥房均有發售

胃腸良藥

谷井博士指導

胃活

小腹帶重飲食不進之人
每空腹時便感腹痛之人
慢性胃弱面色蒼白之人
心胸嘈嘈吐沫發酸之人
肚腹發脹大便不通之人

主治効能

隔食・胃弱・胃炎・胃痛・胸隔痞悶・食積不消・食物不進・惡心嘔吐・酒醉宿醉・吐酸嘈雜・膨脹以及小兒吐乳等症

藥價
特大罐 壹元
大罐 伍毛
中罐 參毛
小罐 貳毛
試用 壹毛

總號 山田安民藥房 日本大阪東區南久寶寺町

●各埠藥房、均有代售

松陽詩艸

松陽山人著 〔二三四〕

友訃感詠

朋輩凋零暗自驚 計年多半近同庚 故交久阻無音問 死耗遲傳忘姓名 造物弄人誠有意 浮生濁世太無情 舊遊難得知歸宿 忍向前途問路程

人非太尙幾忘情 空感莊周憤屈平 沒世難驚千載業 虛生徒騖一時名 功爭蝸角微軀賤 命薄鴻毛片羽輕 埋首蓬廬閒歲月 蠹魚終敎老書城

又續相見

相見時歡恨轉長 暗雲逗雨阻巫陽 波迴眼角凝秋水 花發心頭蘂夜香 絮語侵簾聲入枕 銀燈隔座燭分牀 可憐魂夢空成憶 咫尺天台枉斷腸

一番相見一番留 離恨頻添願未酬 舊曲難敎當面訴 新情翻惹去時愁 明知非耦終成幻 爲報投桃却覺羞 人世因緣天總客 茫茫慾海早回頭

溪邊〔一〕

〔南鴻〕

在十年前的炎夏，那時我還沒有踏入社會，只是將由中學畢業，因爲避暑，才住在離城很遠的姑母家裏，我覺得在這大自然的地方住着，心裏非常的暢快，每天帶着表弟文到近村去寫生，眞想一生一世永遠的在這裡住下去。

一天早晨，我和文到溪邊去散步，看見有十數個村童，都拿葦葉編一隻小船，放在水裏，牠隨着水的緩急，漸漸的前進着，他們又在流水湍急的地方，擺上幾塊石頭，那水到這裏不能暢快的流下去，被石頭擋的怒氣冲冲，水花四濺，發出霹拍澎湃的聲音，有如波濤一般，並且被擠在石頭中間的水，作出種種旋窩的形狀，好像江中的險灘，過了這個難關以後，就很快的流下去了，可是幾隻葦葉的船，走到這裏也隨着水盤旋的轉着；左衝右突，怎麼也闖不出去這個重圍，有兩隻是被水花激翻了，有幾隻被水與石的壓迫，已竟成爲破船了，只餘一隻小船，雖然衝出重圍；但是船裡已然灌進好些水，只能苟延殘喘而已。

我看得非常有趣，我也找了一個葦葉編了一隻船，用紙做了一個帆，又用樹枝穿了立在船上，放在上游的水面，碧綠的水托着帶白帆的綠船，被微風吹着，飄飄搖搖順着水向東流去，很是好玩。文樂得拍着手連叫有趣，立刻求我替他也編一個，我一面替他編着船一面給他講故事。忽然看見我的那隻船，已然飄到那石頭的附近了，但是終也逃不出這險惡的地帶，只是在石頭中間滴溜滴溜的轉着。過了一會兒，文說：『我來助你一臂之力罷！』〔未完〕

舊東北名人軼事

【二四】

本文有著作權，嚴禁轉載，一俟刊佈完竣，即以滿日兩國文字鑄版印書，發行問世，以公同好，無論何人，不得翻印抄襲，侵犯本作版權。特此謹啓。

無異乎，保荐他接任江省督軍一樣。就他那方面來說。既然升官發財。又可免去未來危險。實屬有百利而無一害之事。積極作去有何不可。只師長爲人，性情忠厚。遇事猶豫多疑。稍一顧慮，大事洩漏。將來隱患將不堪言喩。豈非弄巧成拙，自取失敗耶。」講說至此，副官長楊雲峰，也在旁面，連忙說道『芳宸之言，甚爲有理。二位不可多疑，遲請去作好了。師長這方面，有何事故，我兩個人，担負責任就是。」鄧李二人，聽知此語，甚表同情。當晚歸家，連夜擬成公電一封，以全省公民代表名義。電達總統。敍述朱督到任以來，勤政愛民，勵精求治。居官固頗清廉。只不過天性固執。好善惡惡，過於分明。且約束軍隊，矯枉過正。每有小題大作，激起事端。且刑賞任意，不循法理之事。因之，軍心渙散，人民銜恨。

大有引起變故，朝不保夕之概。且江省地處邊陲，接近强俄。民風强悍，份子複雜。容易受人煽惑。平素撫御，尙費周張。今以一固執己見，不洽輿情之書生，主持其事。稍一不愼。禍亂隨之。難免不起糾紛，貽遺大局。再度演成，有清末葉，光緒二十六年。拳匪滋事，賤害長官，糜亂地方之慘劇。民等世居此地，桑梓攸關。目睹危局，難安緘默。用特電陳總座，據誠陳請。新以保安大局，維護治安之見地。另簡賢能，主持江省軍民大政，俾安秩序，而善厥後，實盼禱也。」云云，老袁接到電報，默默一想『朱子橋居官清廉，勤政愛民。自是全國中，惟一無二模範官吏。只不過秉性剛正，骨鯁過人。處理政務，管束軍隊，每有任意賞罰，矯枉過正之舉。因此軍心渙散，與情不洽。難免日久生嫌，發生禍變。且本人就任總統，爲日未久，以綏靜地面，安定民心，爲惟一上策。因江省一督軍之事。引起全省公民，極度不滿。電請中央，予以調換。本人如固執己見，維護朱氏。不循公民所請，拒絕更調。一，違反全省民意。對於本人，心懷怨恨。將來過有何等事故，難免宿意報復，諸多掣肘。二，朱氏督江，爲日已久。軍民憤懣。

——因公民電請袁總統簡放畢桂芳爲江省督軍——

談詞

莫依傾國貌，嫁娶（個）有情郎，彼此方年少，莫負好時光。）由詩改詞的如，『清明時節雨（，）紛紛，路上行人（，）欲斷魂（，）借問酒家何處（？）有？牧童遙指杏花村』的，我們若按照有（）的斷句來念不是就變成一首詞了嗎？由此可見詩與詞是有着相當關係的，但是能因此竟稱凡詞即『詩之餘』嗎？不能，因爲新文學雖與之於舊體的蛻變或其他，但在其本身却仍具有改變的本能，所以一般認爲詞是出自新聲者，亦不應加以厚非，且新文學初生並非必爲一種健全的文學，必須經過相當的改革與發明才能造成一種美的體制的詞的本身，以詞的長短分，有令〔小令〕引詞〔中調〕及詞〔長調〕之分，以格式分有單片，雙調，換頭，二疊，四疊等類，若以詞牌名來分，那就不勝枚舉了。

至於詞的歷史，我們可以這樣的記述他，詞，始於盛唐時代作家，有唐明皇，李白等人，因爲那時只是少數人的特技，並不普遍，且爲詞體最早的發現，所以我們可以稱他爲胚胎期。及至中晚唐時，詞已稍普遍，而一般作家如温庭筠，韋莊之屬，多用嬌巧香艷的字句去塡寫一些言近旨遠的東西，所以後以「花間派」稱之，我們稱其時期是詞的萌芽期。至五代及宋，詞風已瀰漫宇宙，作家也都去塡詞寫意，而造成了詞狂的時勢，因之這時期中的作家亦非常的多。負盛名的有南唐二主，柳永，蘇軾，辛棄疾，周邦彥等輩，造成了詞的全盛時代。但至元明，詞效大衰，而造成了休眠期，直至清，始有陳維崧，納蘭若等出，把詞的風氣再行振奮起來。及至最近，詞風驟跌已不能再起，後再加以新文學的產生，於是詩詞只成爲極少數文人們的消遣品了，而一般新文學的信徒，皆認爲那已是一種歷史上的名詞，其實那裏面的精華，沒有人注意到。〔完〕

佳聯三則

天津中原戲院台聯，爲鄭太夷先生所撰書，聯云：『風雲氣少，兒女情多，命世才華空往事』：『忠孝勞生，功名滅性，悲歌慷慨幾知音』。

石鐘山昭忠祠，有徐樹錚撰聯云雖『滄江灩月，紫皐鱸烟，漁酌亦賓儔，眼底風𩗗足蕭灑』；『紅雨漲天，綠陰滿地，琴樽忘主客，雲中樓觀是神仙』。蓋用聽濤眺雨軒句也。

福州南台萬壽橋北，舊有錦江樓酒館，製肴甚佳，登樓俯覽閩江，頗饒勝概，後歇業，由吳人蘇姓者繼其業，烹飪悉改蘇式，於舊字號下，增蘇春記三字，邁徵文人題聯，須將新舊字號全嵌其中，閩縣鄭樵茂才題一聯頗佳，聯云：『蘇台春色平分，好與鶯花同作記』；『錦里江光近接，爲看風月乃登樓』。將蘇春記錦江樓完全嵌出，而又了無痕迹，可稱製聯聖手。

初戀的喜劇

幽默中篇 達肯頓作 盲人節譯

十四，光陰易逝

擧動，態度，面色，姿勢——在在清楚表現牠的心裏。原來不知還甚變作用，牠已偵知小狗飛立在屋內，因此決心親來會見牠。

吉利之外貌甚似畏縮羞澀，殊足令旁觀者誤會其宗旨，然而怎能瞞過聰明的威廉？他知道如果吉利眞個要見飛立，非要有堅强的意志，敏捷的頭腦和嚴厲的手段莫能制止牠，但是無論代價若干，必不容兩畜牲之相見。蓋半日間之經過種種已令威廉難受之極，況多此一事發生耶？

他深知吉利是不能驅之使去的，因吉利的個性和習慣，他所素曉，——每每在壓迫之下暫行離開，但不旋踵又回來——再回來了。不錯，大門可以在此莽撞者之面前關閉起來，但牠總有法子可以從後門進來的；如果再不成功，牠又可以在前園守候着等到飛立隨同來賓出門。此不測之變，孰能忍？

客廳之門是關閉着的，因此在穿堂上行走及各種聲音可以不令廳內坐客知道。

長篇小說 似有緣 〔二八四〕

責賢著 禁轉載

第六回 顚倒迷離愛神弄巧 纏綿悱惻情網摸人

×××

微溫的氣息……

楚庸方看到這句，底下還有三行未看完，已被玉瑚覺出。她猛一回頭，見是楚庸，竟嚇得一抖，緊接着知道自己方才所寫不可公開的小詩，已被楚庸偷看了去，一時羞慚得幾乎無地自容：嘩啦一聲，將那張素箋揉在掌內，轉過臉去好半天也沒抬起頭來。楚庸這時也覺自己太冒失啦，連忙替她解圍道：『寫的什麼？不敎我看！』玉瑚嬌嗔道：『得啦，還裝什麼沒事人兒，偷看人家的……』底下却說不出口。楚庸故意辯別道：『什麼？我眞沒看到，又作詩了嗎？』玉瑚聽他說未看到，心裏才安些，一面忙將手中的那張紙扯碎了，丟在紙簍裏，一面向楚庸道：『不論看沒看，你也不對；從今以後，進我的屋須先知會一聲，算是今天的罰則！』楚庸笑道：『可以，可以，甘願領受柯小姐的雅罰。』惹的玉瑚噗哧一聲笑了。楚庸看她那可愛的樣兒，決定再羞她一下，於是進前一步，放低了聲音道：『可是，我有一件事不明白，須求您指教！』玉瑚嬌媚地說道：『不許說「您」！說罷，什麼事？』楚庸笑道：『是，我昨晚做了一個夢，這個夢很奇怪，我求你替我解一解！』玉瑚笑道：『啊喲喲，就憑您這樣的新人物，……』楚庸也駢起二指阻止她道：『不許說「您」這個字！』玉瑚一笑，接着說道：『竟還信夢！不要讓人笑嗎？』楚庸走到床邊，倚着床笑道：『並

招生 萬國汽車犂專門傳習所

一，宗旨 爲造就社會專門人才
二，組織 本所有長教員七人
三，設置 有汽車及各部機械零件以備隨時實驗
四，科目 本科汽車之構造及汽車拆卸運轉修理三月爲一期學費六十五元 時在工廠每日練習八小時
五，入學的時期 隨時可以入學共六月爲一期
六，所址 道裏中央大街南頭萬國體育會斜對面三道街二十號院

哈爾濱簿記傳習所

【哈市唯一並無分所】道外中七道街路西
市署立案 （前稱哈爾濱簿記學校）
續招第四十八期男女新生 ▲三月一日開課▼
本所創設四年，每月添招新生一期，凡本外埠各大商店公司銀行等畢業者達千餘人，本所主要宗旨，務使多來學習，確實的三百餘家，及服務人員學生可謀一職業，並宜一大小事業改換新帳，及聞者學習可謀一職業，向不敢以虛偽欺人自欺，望有志學習者，一切均本實在認眞主義，或任意委人充任教師，切勿自誤，傳招收學生，請先行詢明或來所試聽，再行入學
速成班（每月一日添招新生）兩月畢業午後七時至九時每月學費五元雜費一元先期報名再不挿班
（附註）本所第四十二期畢業男生姜渭州女生干婉芳邱鳳五常縣合作社及四十三期田祥樂介紹源米廠採用會計三名）與茂銀行並受熱河省農事合作社之委託畢業即行推薦凡以前畢業無事者即可來所約三月卜日書合格時一同推薦 並恐有誤函授學者故成立以來永未添報函授班 請求者諸希鑑諒

校址哈爾濱道外正陽四道街口拐角樓上
市署立案 **健生簿記學塾** 招生廣告
本學自開課以來畢業各生四百餘名無不成績優秀均有改換新式帳之能力哈埠巨商無不畢業於本學現續招
第廿班新生以及實習班 〔普通班每月學費五元〕
免費函授班 年齡不限時間午後六時至八時 二月二十五日同時開課男女兼收
介紹職業 畢業成績優秀者推薦職業
本埠巨商 萃華金店曾在他學畢業後又來敝學補習望學簿記者注意
二月二十日至二十五日在本學教室內開成績展覽會歡迎各界參觀
本學主任曾任本埠巨商義增信全體簿記敎師如本埠協昌仁油坊東和油坊同大糧業均經敝學改換新式帳簿有願改換者可來面談

哈爾濱金城銀行抵押品變賣廣告
一物品名稱 汽油作業燈
一數量 拾架
一物品商標
上列物品擬廉價出售如有願購者請即駕臨敝行面洽可也
道裡中央大街五八號 金城銀行啟

達源堂診療所
漢醫 安文源 達川
專門內科 隨時應診
地址道裡中國八道街路南三十八號

雙順成皮鞋店
工精料實價格低廉
道裡中國十二道街路北九號
（鞋樣標本函索即寄）

哲學家鉄嘴張啓事
鄙人幼讀經易諸書畧又昧於時事自知功名無份專攻命相之學問世以來頗蒙各界垂青自知學識淺陋不勝愧對之至適逢春節爲酬謝各界諸君似以不惜時間與腦力減價批命一望信我諸君萬勿失此良機爲盼欲知終身富貴命運優劣前途一切眞象與六十歲流年本年為月令請將生辰年月日時寫明回信地址隨信寄來郵票一圓收到僕當天批回外埠概不加價空函恕不答覆通信處哈爾濱市道外北五道街大觀園對門 哲學命館 便𡠗

利華商場
男女皮棉大氅以及水獺皮 大賤賣
哈爾濱道裡石頭道街 電話七七四八

皮膚病新藥 神奇健膚膏（原名克列母求道）「發明人別列早維衣」
專治各種 癬 疥 汗 疱（脚氣） 痔 或其他
急慢性及久治不愈之皮膚病並酒刺風刺雀斑手足多汗等症塗擦本膏獲得奇效
藥質和平 無復作用 富有殺菌力 可直搗病巢 用法藥內附有說明
「本所及本各埠各藥房均有出售」
製造總批發 神奇製藥所 哈爾濱道裡馬街四九號

長期收買滿洲國新舊郵票
廉價出售各國古今郵票。經售一切集郵附屬用品。歡迎交換各種郵票。本外埠函索收價目錄。或有所詢問。隨意參觀請附郵四分。空函不覆。本社特製精美郵票插。暨滿洲國郵票冊。（附漢文說明）特價出售。如承批發。價格尤廉。營業時間午前九時至一時午後三時至七時星期休息
社址哈爾濱道裡斜紋街（大同廣場前）七十一號 良友郵票社謹啓

謀生的好機會
敝館照像夙稱美滿附設傳習學費低廉現又遷居新式樓房兩大部分設備異常費用材料一切供着各種課程可事指導詳細研究實地練習寫眞講義適用新奇王道樂土注重照像美術邁進遐邇宣揚男女藝師分班教授畢業期間何等迅速普通兩月速成一月男女學員各有宿舍技能確保達到目的兄弟姊妹快來學習
哈爾濱道裡三美照像館兼傳習所招生廣告 欲閱簡章來函即寄

首善醫院
院址南崗龍江街 電話七六〇五五番
新設備列下
（一）携帶型愛克思光線機能到病人家中照像透視
（二）晚間尿道科（六點至七點）專治淋病及膀胱諸病

招生 哈爾濱 安本日語學社
一，班別 高，初，中，各級專修班
一，課程 日語，會話，讀本，文法，國文，數學
一，開學 三月一日
一，詳章 函索即寄
一，備有 宿膳及體育場
一，社址 道裡外國頭道街四二，二

歷蒙各界羨慕稱美之本號的
涮羊肉 什錦火鍋 現已齊備
既小酌便吃喜壽宴會菜蔬豐富價目低廉敬希光顧諸君蒞興乎來本號不勝歡迎之至矣
永安號飯館 道裏新城大街一四一號 電話五六七三番

東省實業株式會社
對於中下商工家貸款
希借用者勿須介紹人親自前臨道裡地段街東洋拓殖株式會社哈爾濱支店內接洽可也

專門包治 淋 濁
德國醫學博士 陳[illegible]夫
專門治療 花柳科 皮膚科 心臟科
接診時間 午前八時至十一時 午后五時至八時
地址 道裡外國四道街路北三十五號 電話上

補腎健腦良藥減價 育腎寶
主治：先天不足．後天虧損．腎經衰弱．夢遺滑精．性慾減退．腦神經衰弱．健忘失眠．腎囊濕涼．等症
定價每盒裝八十四粒國幣一元二角兩盒每二打十三元 外埠函購不加郵費藥欵用郵局小匯票匯到照寄不誤
總發行哈爾濱道外十五道街 金勃先藥房
大連華泰藥房，大連德記全棧，奉天大成藥房，奉天金城藥房，奉天日站恒濟堂，營口洪春堂，吉林五洲藥房，江省德泰盛，錦州同济号，安東東益增，新京中興，鳳城東益會，錦遠，凌源，平泉永義堂，萬育堂，熱河全富興，泉滿永，如無處購買，請將欵由郵局小匯票寄至哈爾濱道外十五道街路東金勃先藥房原班回件不誤
總發行哈爾濱道外十五道街 金勃先藥房啟

歡迎投稿

摹寫名人筆蹟 為一種特別技術

雖鑒賞專家亦每受其愚

字畫瓷銅之作僞，固是古董商之慣技，然胆大胆小亦各不同，近年屢見〔黃庭堅書〕對聯，紙長字大，橫置街頭，作古巧黯淡之色，遠望亦頗形似，問其價不過七八元或十餘元耳，或畀以一二元即賣，可發一笑，鄂人李君著燕南雜憶云，其省廣濟有舒某以販字畫爲生，不學寡文，而善摹名人墨跡，遂致小康，曾假作劉貢岡一聯，紙色儼然古物，並使欵識糢糊不辨，持詣黃翔雲處，黃乃書家，爲楊守敬所推服者，先以時流字畫選閱，都不許可，舒曰，有家藏舊聯未知可入手筆跡也，遂奉之，黃把玩良久，笑曰，此劉貢岡真跡也，問値幾何，答世守之珍，不願售，初給十金，漸增至三十金，舒復揩勅黃氏自書之條幅屏聯十數紙而去，以識字無多之人，竟使精於鑑賞之專家受欺，其友張某戲曰，今我寫數字亦能摹仿否，舒笑曰，只怕不能，張乃草書「不信有此事」五字，舒請張暫離閉戶熟視揮筆立就，開門付張，張竟不知何爲己作，何爲舒作也。捺仿家另是一種技術，此即被摹仿者自己亦不能辨，未免神乎其神，識者仍不信其有此事也。

纖纖玉手繪丹青

楊柳青婦女皆善畫 舊年年畫大都出於彼等

大概是因爲水土的關係，楊柳青的婦女，生就的妙手慧心，一個個妙解丹青，沒有不會繪畫的。雖然她們畫的祇是一些年畫，然而楊柳青的年畫，在民間的魔力，那一個藝術家敢與他抗衡？她們自從作閨女的時候，便研習繪事，一直到出了嫁作媳婦，把繪畫當作一種副業，由收秋到歲末，繪出大冊年書，厈此可「儲善譜己錢，可丁滿佰

案頭盆松

——藝術攝影之一——

戰爭文學 麥田裡的兵隊 (七九)

火野葦平著 雪笠譯

也有幾家買賣，掛着灑溪銘的招牌，不論那一個字都寫得漂亮，壯觀的地方，這却是我深深佩服的，邊往遠一看，等登了黨和門上，望沒邊沒沿的麥地裏通着，兩傍竟是楊柳在接續着，過了澮河以後，土地肥沃，麥子長的也很好，樹也幾乎盡是楊柳，高聳而繁茂着，却是很暢快的風景，受了命令往前線出發的部隊，都屢續的攢到黨和門出去，透過大街，再從裡門，等着出發時間的部隊，在大街的兩傍又着着槍，而兵隊們則坐在房簷底下，不論在那個兵隊的腰上，都圍着叫汗浸變了色的千人針，（譯者按：千人針之謂，是出征打仗將兵的家族，用一塊白布或黃布，在槍後的街頭上，逢人就求用綫刺繡一針，千人刺過爲止，做成種種花樣，將兵把牠圍在腰上，用以可避槍彈，意思是拿着一千個人的力量團起來，決可禦敵，就中尤以屬虎的人爲最優，原是藉牠象徵勇武）。

太平年，這種文質彬彬的工作，是多麼有趣的事。她們有着靈妙的思想，和極大的想像力，她們能撰出很好的畫材，再加以純熟的技巧，所以她們能畫出很好而應合的人民心理的的年畫。

楊柳青年畫的內容，大致分爲三種：一種家庭倫理的，一種趣事之類的，一種武俠故事類。然而最有價價的當屬家庭倫理一類，她們將舊道德『孝悌忠信禮義廉恥』作種種寫眞，例如哭竹生筍，王祥臥冰等二十四孝圖，這種畫貼在屋裏，使一般家頭爲子弟講解，於教育上有莫大的補助，當今舊禮教淪亡，而農村之中之古樸淳風，獨依然存續而不泯沒者，年畫之功，實居大半。商務印書館曾印行所謂通俗教育年畫，便是效颦於此的。關於趣事之一類的，她們能畫出許多絕妙好詞使人見而發笑

〔未完〕

合理化之德國

國民家庭的廚房

日人塚木義隆著有合理化之德國一書，書中第十六章題爲『家庭廚房之合理化』，所述頗饒興味，爰譯錄於下：

・廚房之準備合理化・・・・庭中日常所使用之玻璃瓶，平時恒在百種以上，前年德國之標準化委員會會統之，定爲四種，即牛乳瓶，蜂蜜瓶，汽水瓶，燒瓶之大煮食物之裝盛瓶，小悉以此四種爲限，不得有奇異之式樣，至碗碟尺寸亦經統一，他者鉛製之壺罐蓋匙等，不特定其大小，且限制其厚薄，使歸一律，又鐵床及床之彈簧，亦有一定尺寸，蓋日常使用之器物，及廚房用品，能有一定之標準，則雖有成套之器具，偶碎其一，乃可照配，使用於家庭經濟，裨助頗多，且此種標準化之強具形狀與質料，務求其適用，堅牢，價格則力求其廉云。

・廚房中之能率・・・・灶具之清潔最費主婦或女僕之勞力與時間，德國家庭中廚

熟之經濟・・・德國任何家庭皆使用褐色瓦形硬煤，以其價廉而耐燃，且一經著火，至爐餘爲止，又煖室用之火爐，又飯灶皆利用之，火力可完全消耗，烟突中亦不至出黑煙，一日中加煤一次或二次，便終日溫煖如春，省去勞力與手續實不少也。

房之灶，每週須掃除五次，此掃除方法，仍以手與指布爲主，故一年中當費九十六小時，需款五馬克零，今代以長柄之掃帚只須五十二小時間已足，雖費用稍多，然節省勞力不少，此帚分用油與用水二種，用水者更較省，又垃圾箱近已改用自動式，以足蹈之，箱蓋自啓，又洗滌台之兩足放長，庶洗物時可不致彎腰曲背之從事。據德國專門家之研究，吾人當橫臥時之精力，與恒有百分之百，設身體直立危坐，或前俯時，則所耗之精力如下：(一)坐時爲百分之四，(二)兩足後屈危坐時百分之八〇五，(三)直立時百分之十，(四)身俯時百分之九十五。故以身體彎屈時消耗精力爲最多，家庭亦惟主婦爲苦，以合理化之德國，無怪其改正廚房之能率。

演員×文藝 孤獨者 (5)

陳超

二囡在街上玩。前街的小牛子，是個挑皮鬼，駡人是祖傳的本領，見着孩子就要駡，尤其是小丫頭。

『小囡，小囡，』哭列列戴着綠帽子，南邊打水是你爹，你爹穿着鈎臉鞋，鈎回來，鈎……』小牛子拍着黑蠢蠢的手，向二囡喜皮笑臉的唱着，二囡沒理他，小牛子拉二囡的衣袖，『咱們倆過家玩，你給我作媳婦行不？』二囡瞪他一眼，他還沒撒手，『討厭鬼！死氣別列的撒手，我告訴你媽去啦！』二囡氣的鼓着腮幫子，臉好像一個小紅蘿蔔。

『你這個小兎崽子，你欺她！媽的—』在這個夾當，二禿子跑了來，駡了小牛子一大頓，二禿子勝利的和二囡往家走，她臉上浮一層笑意。

三

是變了？往長二囡和二禿子玩，是件平常的事，說不上什麼緣故，二妞和二禿子說話的時候，臉總有點熱烘烘的，眼睛也不敢看他，可是要偷看他幾眼。二禿子呢，更利害，看見她，心立刻轟的一陣，接着便崩崩的亂跳，心裏老捉摩她，眼有時發直，眼前不斷的有二妞的影子，更怪啦，夢，在夢裏，老夢着和二妞，在一塊，有時還作咀！可是在白天打算和二囡說，見了面，又害臊了，變了，是變了。

二禿子還是放他的猪，趙老大還是領着夥儕們整天的剷地。

二囡和他媽在家屋裡外的張羅。

『老趙家，給我看着狗哇，你們這條大黑狗我眞見了牠就害怕』！

無師自成 學戲秘訣（續）

張德福述

▲戲情省悟法

黃金臺田單聞衙役言『啓稟老爺，小人拿住犯夜的了』，田單亦念二『哦』字，其聲宜促急，蓋普通問答，放一哦字，已形省悟對方之所言，故哦字後，方說『回衙有賞』，學者明此，是能舉一反三矣。『且住』兩字，用於己一人之省悟其非，譬如長板坡糜夫人，身被重創，恐見累趙雲，將投井之前，念聲『且住』，再言明投井之由，蓋不說『且住』不能說投井之由也。『且慢』兩字，用於已悟其非，而阻止他人莫爲也，如虯蜡廟關太言『此處出了惡霸，復俺關太會他一會』，褚彪阻止曰『且慢，此賊武藝非比等閑……』凡『啊喲』『且住』『呵呵是了』『呵呵呀』『哦有了』『也罷』，種種說法，戲中甚多，不勝其說，學者須明瞭劇情，穿加己意去理會，宜緩則緩，宜急則急，設遇緊要之事，而以緩聲出之，無關緊要者，反以急聲言之，是皆違背劇情矣，綜之學者，須『見景生情』四字，爲省悟法之要素也。

經濟欄

關於英滿貿易之滙兌管理問題

爲獨立國家應有政策 我關係當局所持見解

新京十五日國通電：英國政府當局，對十四日於英下院勞動黨領袖韓達遜氏之質問，曾答謂滿英貿易，受滿洲滙兌管理之影響，而表示；責難我國貿易政策之態度，我國關係方面對此，以爲由滙兌管理之貿易統制，亦僅滿洲國之問題，且該法亦非只以英國爲目標者，而堅持以獨立國家，乃應有之政策之見解，蓋我國向英國輸出大豆，豆油，由英國輸入日用雜貨與機械用品，如昭和八年，貿易額數，曾達四千九百萬圓，惟後因滿洲事變，我國逐成爲與日本密切不可分之新國家，故日用雜貨，漸被物美價廉之日本品蠶食，此乃自然之經濟現象，後逐於二千萬圓以至千萬圓之間相上下，極爲正常之狀態，特如我國之輸入額，由康德三年之七百萬圓而驟增至康德四年之千百萬圓，由此事實觀之，亦無責難之理由，我國由印度所輸入麻袋，大同二年爲一千四百七十萬圓，康德元年二千三百九十萬圓，同二年二千三百八十萬圓，同三年二千八百二十萬圓，年年均循激增之一途云

制定原皮販賣業者

經產兩部指令

新京十五日國通電：產業部及經濟部原皮統制，豬皮統制及毛皮統制三組合之二月一日呈請指定爲原皮，豬皮及毛皮之販賣業者之件，以其所請尚無不合，二部乃合同以指令附以左開條件指定該等組合，爲依據毛皮革類配給統制規則第二條件之原皮，豬皮及毛皮販賣業者，其一要件如下：一，擬行定款及基此規定之變更，役員之選任及解任利餘金之處分，解散或組合之員加入，脫退或除名及其他重要之決議時應預先受主管大臣之承認，二，於公益上，統制上或業務監督上認有必要時，得行定款及基此規程之變更，總會及理事會之決議之取消，組合員之除名及其他命令或指示。三，違反定款，基此之規程，或前二項之命令，或指示時，得命理事長解任，或組合解散云。

對於鮮米向滿華輸出

暫時加以限制

京城電：總督府以充米價調節之一策，近乃基於米穀統制法第七條，對鮮米之滿華輸出，暫時加以限制，業已內定，俟得東渡之大野政務總監之決裁，即行實施，米之輸出額（單位石）

昭和十一米度	五三・九九一
昭和十二同	四〇・〇三五
昭和十三同	二九三・八二四
至昭和十四同一月	一八〇・〇八

（去年同期二六・八九三）

然如此數字，逐年俱呈激增，就中十四米年度，更驚乎歷年以上，但因米價昂騰，頗有影響交易，此係難以隱蔽之事實，故農產局爲抑制米價之騰勢，與謀需給之圓滑，將與政府之方針相協力，決行輸出制限之措置。

英國在滿貿易問題

英於下院討議

倫敦十四日國通電：十四日午後之英國下院質問時，有勞動黨領袖亨達遜議員質謂，顧聞英國於滿洲之貿易現狀。對此質問，史丹雷少將曾有如次之答辯，英國之對滿輸出，爲煤油業，海運業，及保險業等，同時，對於現在滿洲國實施之滙兌管理等問題之情勢推移，尤須慎重視之，滿洲國既爲嚴然之獨立國，英國由於產業保護之意義，甚望與滿洲國協力也。

本埠錢粮行

二月十六日

大豆

前場	最高	最低	下市
三月半	六〇八	六〇七	六〇六
四月半	六二四	六二一	六二三
五月半	六三四	六三〇	六二九

午後 休市

現市

八區二等豆	五四
滿溝苞米	一一五
滿溝苞米〔三月半〕	一五五
滿溝紅糧〔四月半〕	一九五
達安苞米	一九〇

取引所公告 爲佈告事查本月十七日至二十三日爲春節本所循例休假七日此佈

中銀外國證兌

上海	一〇〇
天津	一〇〇
中美滙兌	一六佛一〇
日美滙兌	二七佛三五
日英滙兌	一志十二片七

大連糧行

現袋元豆 二月末 三月末 四月末 五月末 六月末

前場 春節休市

德國 壽爾康 補片

服一盒後的現象

面色！萎黃者，漸漸紅潤

皮膚！寬皺者，皺紋漸消

思想！健忘者，記憶漸強

脚力！步滯者，擧足漸輕

腎部！遺精者，即見痊愈

心臟！心跳者，漸漸鎭靜

HELCONE PAN-HORMONE PRAEPART.

調補兼施補力偉大 四季宜服功效顯著

本品採取(猩猩)(牛)(羊)等壯健動物之因『分泌』HORMONE好而蒙，複製成，結晶體，能調整人體內分泌機能，使新血之產量增加，充實抵抗力，以消滅潛伏之宿疾，尤富有礦植物中捉出之滋養成分，以補充內臟各部之營養，強壯，經盛旺代謝，雖極虛之體，神，服後改變健康。

▲壽爾康的補腦力無異以腦補腦

▲壽爾康的補血力無異以血補血

▲壽爾康的補精力無異以精補精

男・用・主・治・男・性・夢遺滑精腰酸背痛神經衰弱面黃肌瘦

女・用・主・治・女・性・乾血閉經經期錯亂久婚不育胎前產後

說明書備索……各大藥房均有出售

●上海江西路二六四號 柯爾登洋行經理

哈爾濱分行 道外六道街口亨得利內

治淋藥最新發明 「內歐治淋」効力極強

實藤宇佐美兩醫學博士推獎之最新治淋（ネオヂリン）該所研究部乃以多年苦心研究之結果而完成之強力最急性慢性惡性之淋病消渴等服藥後在短時期即能減退及痛必定歡喜

醫治効用

急性及慢性淋病消渴尿道炎膀胱加答兒攝護腺炎睾丸炎巴爾托林氏腺炎腎盂炎由淋病而起之誘發諸症

服量用法

一回用一個一日三回內服（飯後一時間）丸原個吞下

由淋病而起之左之女子並發症以新藥アネナノル用之可也：白帶下子宮內膜炎卵巢炎外膜炎周圍炎喇叭管炎頸管加答兒後彎尿道膀胱炎實質炎膣炎等之慢性子宮病及癢瘴腫傷藥膏

五淋白濁內歐治淋

請三分郵票即奉呈試藥 各藥店均有

兵庫縣細川株式會社山本回生堂製藥所

北滿總代理店 哈爾濱八站南馬路二號 日本實業株式會社 哈爾濱出張所 電話二九二零 六九七三 振替貯金哈爾濱一一二番

照像好機會 暗送大像 （限舊曆正月內）

〔北馬路〕日新照像館

商務印書局營業摘要

六年度的壁上案上月份牌 批發零售

機械學及化學醫學數學汽車學參考書

◉承印 高雅秀麗的名刺及賀年片仍沿例年末大減價

◉鑄售 各號鉛字及最流行的楷體鉛字 外埠函訂發還從速

印製新式各界用的簿記還備有供參考各的式簿記書

穿協和服必備富麗堂皇之

協和禮帽 與飾紐

本店被指定爲獨家代理

如蒙顧惠 極表歡迎

道裡新城大街 恒順昌百貨店 電話 四四二九 五〇八八 五七〇五

三江省方正縣大羅勒密裕方林業公司董事會啓事

敬啓者竊爲裕方林業公司於康德元年十月間董事長李叔延君病故本擬召集股東常期會議補選董事長以符定章而利進行詎至來年春季未及開會時而方正縣街被匪沿燒本董事會房屋及一切賬簿物品焚化己盡繼因營業連年賠累竟致股東常會迄未召開旋於四年春經理隋捷三辭職當由董事鄧瑞亭爲臨時權宜經理至今年六月間不幸鄧瑞亭病故即由董事張景隆爲臨時權宜經理幸托衆股東鴻福五年度營業比往較佳諸般順堪以告慰並應定期具函召開股東大會其奈股東名簿及股票根據均被燒燬名次過多殊難記憶推測辦法必須登報聲明刊期三個月以代函召凡爲裕方林業公司股東者務於康德六年四月一日携帶本名股票親臨本公司換領新印股票以資保存而重權利倘有特別關係如期不能到會時須於開會後展期兩個月務將股票寄來一概認爲有效如在展期內再不到會並不將股票寄來者則該股東之股票作爲失效一切之權利矣 三江省方正縣大羅勒密裕方林業公司董事會謹啓

紙類直輸出入商 合資會社 萩原商店

哈爾濱市石頭道街一二七 代表電話番號二一九一七

民生部立案 哈爾濱私立大陸學社

◉康德六年度新生募集

募集名額 按奉新學制令招收一年級新生各五十名兼收舊有國民高等科三，四年級插班生各三十名附設日語專修科

性別 限定男生 〔原名大陸學院〕

開學日期 二月一日入學試驗於一月二十八日有証書者可斟酌當時情形予以免試

附則 爲便利外埠諸生備有宿膳簡章函索即寄惟須郵票二分

社址 哈爾濱道裡中國七道街二〇號

崇信新式簿記傳習所

哈爾濱道外南頭道街八六號

招募康德六年度新生

商業講習科

1・宗旨 養成商業專門人才爲適應社會之需要爲青年學子欲謀職業者入門之捷徑一現儆所受外縣街公署金融會社農事合作社及一般商業會社之屬託造就此項人才以待採用

2・學科 1國民道德 2日語 3滿語 4商業學 5商品學 6商業簿記 7銀行簿記 8工業簿記 9官廳簿記 10改帳常識 11商業文 12公文程式 13商業算術 14珠算

3・入學資格 優級國民學校卒業者及有同等學力者均爲合格。

4・修業期間 五個月（即一個學期）（每日授課六小時）

5・報名手續 報名時交報名費一元並填寫入學志願書一份最近半身免冠像片二枚。

6・報名日期 由康德六年一月十一日起至三月十日止。

7・開課日期 康德六年三月十一日

簿記傳習科

1・宗旨 以最短期間造就簿記之專門人才以促進社會經濟發展爲宗旨。

2・學科 1・商業簿記 2・銀行簿記 3改革式商業簿記 4官廳簿記 5改帳法。

3・修業期間 二個月（下午五時至七時 七時至九時）（每月十日開課一班）

◉函授部 通信教授按每星期郵寄鉛印講義（隨時報名授課）

◉各科均有宿舍 各科備有詳細簡章函索（郵票二分）即寄

內海源一郎啓事

茲承星安煤礦合名會社公推爲該社副社長即日承諾就職所有從前之常年法律顧問契約應即廢止此啟

哈爾濱內海法律事務所 所址 外國四道街八五號 電話五二七三，六八五三

星安煤礦合名會社啓事

茲公推內海源一郎爲本社副社長所有從前之常年法律顧問契約應即廢止此啟

社址道外正陽十七道街十一號 電話六九四七番

醫林介紹

小兒不能針藥者 屢用針藥未愈者 請您注意
官推拿小兒科 欒樹庭
道外中五道街路東九號

德國醫學博士 伊乍阿克
道裡斜紋一道街五號 電話五三〇四
專門眼科
接診時間晨九至十 下午三時至四時半

大明眼科診療所
女醫師 趙守信
治療時間 上午十時至十二時 下午三時至七時
禮拜日僅上午應診
道裡外國七道街二十五號

醫士周闊五斯及
道裡外國六道街八號房第三戶 電話三三八八
專門耳鼻喉科及外科
接診時間晨十時至十一時 午後四至六時

醫士壽爾泰斯
石頭道街九十五號二層樓 電話三一三五
現已返哈照常應診
專治內外科及婦女科

專門眼科
海北眼科醫社醫師文泉星
道外正陽八道街路南
專治翳膜砂眼並二目失明症 門診免費

醫士渥洛布林司基
道裏商務街二號第一戶 電話二四五七
專治 內科小兒科肺結核
接診時間 上午九時至十時 下午五時至七時

皮膚花柳科醫院 小外科 凡吾
哈濱道裏中國頭道街二十一號 電話四二四一
院長 曾任哈醫大學校 哈市立醫院醫長 南滿醫學士 劉德新(凡吾)
診療時間每日上午十點至一點 下午三點至六點 星期日只限上午

女醫士石闊夫司喀牙
地址十四道街三十三號郵局隔壁電話七一九二
專治婦科產科內科
接診時間午後三時至五時
大安街五十五號德國醫院九時至十二時

田沛恩 痔漏專科
午前十一時開診午後六時止患者親臨需治
地址 哈爾濱道外正陽街西頭路南門牌十九號院內二十二號

醫士愛佈什旬
道裏外國七道街十三號
專治內科各症
接診時間 十一時至十二時 五時至七時
電話三七七五

女醫士吳蘭諾司喀牙
專門婦科及產科
接診時間十二時至二時 午後三時至五時
道裡面包街七十六號 電話四二一八號

小兒科內科 專門
徐新華診療所
並治鴉片煙癮定期戒除
醫師南滿醫學士(徐桂藩)
地址道外北九道街路西

鳳石內科醫院
道裏中國頭道街二十二號
醫師南滿醫學士 劉鐵城
專門 內科
診察時間每日午前十時至一時 午後三時至六時 星期只限午前 電話二二五八

醫士伍拉赫
道裏砲隊街一五三號 電話四九八一
專治內科並神經心臟病電療
接診時間晨九時至十一時 午後四至六時
聘有滿人接洽

醫學博士 伍爾乍敖夫
專治內科婦科及皮膚花柳科
接診時間午前十時至 午後二時至
哈爾濱道裏外國五道街三十九號

濟世醫院
內科小兒科 京都醫學士金斗鍾
齒科,齒科醫學士金殷鍾
時間自上午九時至下午四時
道外北頭道街七十四號 電話九二八六一

明明眼科醫院
哈爾濱道裡中國頭道街 電話七五一〇
醫學博士石埴果
白內障復明手術
斜視美容手術
住院有各等病房
疾病問答(須附足信票者)

鏡波小兒科醫院
南滿醫學士德國留學小兒科專門 吳鏡波
本院道裏中國頭道街十一號照常施診
診療時間上午十時至一時 下午三時至六時 星期日下午休診

花柳病專科
慈醫生醫社
地址道外北七道街路西

松天醫社 專治淋病
軟性下疳 梅毒等症 收費低廉
注意:遷移新址
濱江道外中十一道街路東正陽南國民學校對過

醫士林德爾
道裏十四道街五十三號 郵局隔壁電話三六〇四
專門產科及婦科各症
接診時間自八時半至十時 午後四時至六時

牙醫

東尙齒科醫院 黃東尙
東京日本大學齒科醫學士
治牙拔牙鑲牙口腔外科齒牙矯正
上午十一時至下午六時止星期日休診
道裡外國八道街拐角 電話四一四六

治牙之處
道裏十四道街三十九號 郵局毘鄰三樓三號
每次㊀經二角藥費在內 鑲牙補牙科優收產材料費 醫師經驗宏富手術精無痛苦

專治牙科用歐美材料鑲牙 醫皮屢植七克,敎格列子 也死,鑲牙吉諾藏金鑲啓

專門牙科醫師 列、阿、柴木 及愛魯缶任
醫師 曾在亞陸格斯十六年
道裡馬街十九號房
接診時間上午九至一 下午三至七 星期日十至一

日本齒科醫學士 覺東亮
治牙,鑲牙,拔牙 無不精巧定價公道
景陽街平安電影院南邊東亮牙齒專科

齒科醫師 劉鳳書
應診時間 每日上午十時起下午二時止
道裏中央大街四十二號一戶

牙醫 亞陸哥斯及愛魯戛
創設於一九一五年
建道裏外國三道街中央大街拐角 電話四八〇一
應診時間晨九時至二時 後三時至六時 星期日十時至一時

齒科醫師 李蔭成
新設一般口腔外科 X光透視照像 電氣治療各種診斷
應診時間上午八至十二時 下午三至七時 星期下午停診
哈濱道裏外國七道街五號

牙醫 十鑲牙
馬子果倭依
道裡中國四道街十一號
(自午前九時至十二時)
(午後自二時至六時)

天泰銀行廣告

無益的消費,可以節省,把節省的款,存到銀行,不但能得到優厚的利息,還積成一筆將來有用的款子。

敝行之「特別往來存款」,利息很是優厚,無論多少,均可存入,又便利,又穩固。如有富餘款項,

營業科目
存款
放款
匯兌

特別往來存款利率日息百圓一分五厘

總行・道裏新城十三道街拐角 電話三七〇四 五二一六
支行・道外北五道街路西 電話八〇八七

中央大藥房

(應診時間午前八時半到十點二點到四點半)
道裏石頭道街水道街拐角 電話二九五二

藥品以及化粧品批發零售貨列
發德國醫學博士阿龍氏新製九
一四內服藥水專治多期梅毒花
柳淋等。服之神效美國醫學博士
專靈氏批製淋敵專治五淋白濁
服者功效●新運到滋補魚肝油
到神經功效法國醫學博士羅素
補明為血汁專治神經衰弱操勞
費度面貴肌瘦服之功效●新運
急日法德各國製藥廠出品以及
飽國出品出售雪花膏痛粉口紅
各種香粉膏司多靈淨面膏●本
藥房內設門診有專門醫士担任
診斷一切請症本號備有藥劑師
數名專司照方配藥迅速價廉半
價收費有滿人諸譯為便宜顧主
房藉君順主新年來到請到本藥
逕變購化粧品價格低廉管保濟
本藥房主人啓

劉氏樂仙膏

劉氏樂仙膏 婦科聖藥 崇治諸般病症

主治婦女
經血不調 赤白帶下
腹凝滯 疼痛等症 子宮寒冷 肚

養血保坤丸
主治婦女調經和血去瘀積去痰寒去瘀血俱病除凈必能得子無受苦腦請服試之言之不謬
定價每料三元

哈爾濱道外十四道街 老福春堂總售處

● 專治咳嗽「劉氏金丹」
▲主治
咳嗽肺病 癆傷咳嗽傷 嗽等症 痰喘感冒咳
定價每盒一圓 每付一角

金剛藥片
▲主治男子虛弱 先天不足腎精虧損 老年精衰小便夜頻 精神疲倦耳作蟬鳴 腰腿疼痛等症
◉定價國幣
大盒五十片二圓 十圓
小盒二十片一圓 半打五圓
外埠各大藥房皆有經售倘無處購買將款匯寄哈爾濱本藥店無悞原班回寄郵票代價均可
哈爾濱道外正陽十四道街
老福春堂

猶太醫院

病房單間或公衆房間設備俱全收費低廉
電氣均有專門醫師診治自設化驗室化驗血便及其他一切並有各科治療室 愛克斯光透光照像
道裏中國五道街四十號電話三七三

孔明大藥房 廣告

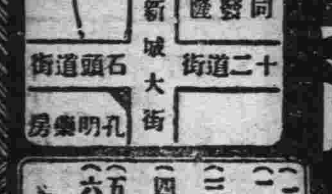

(一)本藥房人員諳通滿語
(二)本藥房有各科專門醫師診療各科病人
(三)本藥房有歐美日本新發明之各種藥品
(四)本藥房可對各縣市醫師醫院批發藥品
(五)本藥房能可郵寄藥品
(六)如有詢問可經郵局或電話七二六二號接洽
本藥房設新城大街十二道街南角拐

雙美人牌 クラブ牙膏

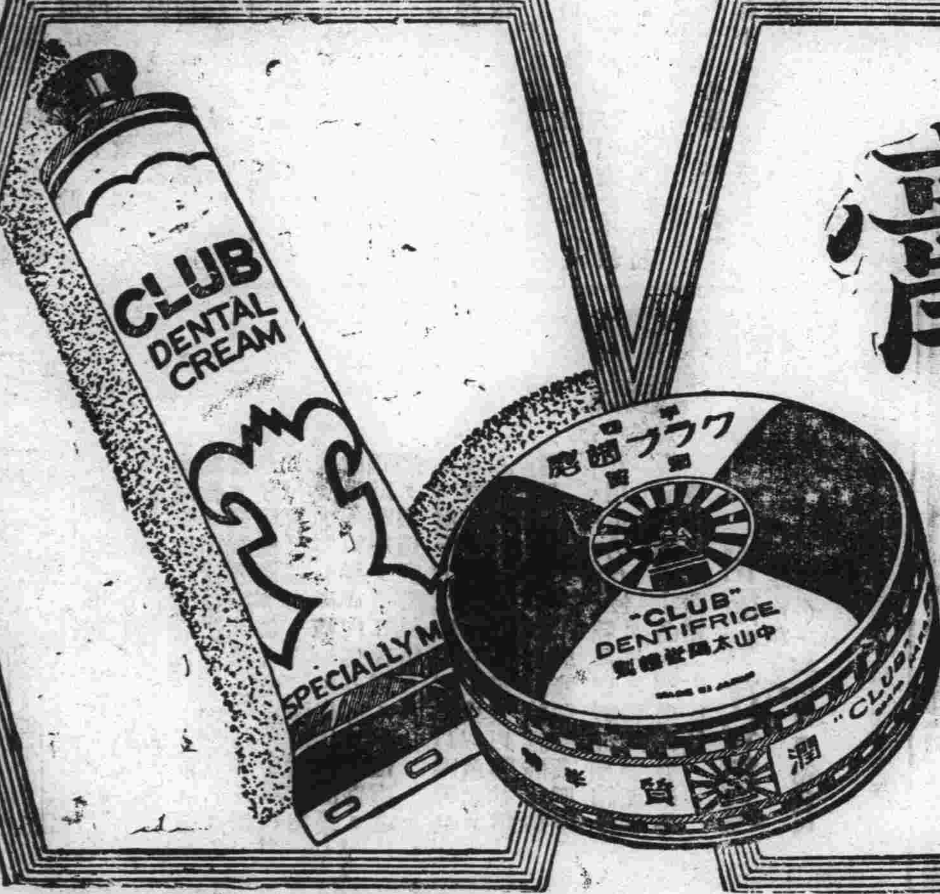

何故您用雙美人牌牙膏即其氣味爽暢撲滅細菌去垢擦白而不傷齒質之効他種任何牙膏未有可比之原故也

大阪・中山太陽堂・奉天

◇請看:山西堪輿大六壬神卜張青雲奇卦

山西張青雲先生。乃堪輿家之名士也。深得術學奧妙。善知過去未來,天文,地理,人事。星移斗轉。尤善推測。大六壬之。天運,地運,人運,之出奇。如市面貨棧之漲落。求謀之成敗。階級之進退。婚姻之美惡。病人之生死。凡疑難有不可解者。而先生之神卜。批八字。選擇吉日。合婚嫁娶。言決定判斷明斷

介紹人 侯子亭 白榮五 楊壽臣 劉樂亭 梁龍武
館址道外北小六道街青磚樓下 (全啓)

伊斯拉文 糖衣片

【主治】
急性慢性淋病
淋病性膀胱炎
淋病性關節炎
淋病性副睾丸炎
婦人淋病
細菌性腸疾患

本片劑中之主成分、經過消化器官以後、其結果必取道腎臟、通過淋菌巢穴、自尿道口排泄體外、其間直接對於淋菌之有殺菌及抑制發育之作用、自可無庸贅說、同時因其又能鼓勵體內細胞、頗足以增進全生體之抗淋力量、是以淋病患者服本片劑以後、先則可去尿道漏膿及排尿疼痛等症狀、繼則尿歸清澄、淋絲消失、以至於顯微鏡下不能證明淋菌、此外如淋病性關節炎及淋病性副睾丸炎等、且莫不可由此而達治癒。

本片劑內服期間、並無不良副作用之可虞、而儘可安心連用、是爲特長。

【服法】每次服一至二片,一日三次飯後即服。

包裝: 一〇片 三〇片 五〇片 一〇〇片 二〇〇片 五〇〇片

各大藥房均有經售

株式會社 武田長兵衛商店
總行 日本大阪市東區道修町
支店 奉天市春日町十三番地

詳細仿單 函索即寄

武田牌

天津國醫函授學院 免費招生

本院開辦七年宗旨以最新科學方式闡明漢醫原理鉛印講義通信教授負責指導保証成功函索詳章剪此廣告寄天津英租界三十二號路義慶里八號本院